

RÉPUBLIQUE DU SÉNÉGAL

Un Peuple - Un But - Une Foi

MINISTÈRE DE L'ÉCONOMIE
DU PLAN ET DE LA COOPÉRATION

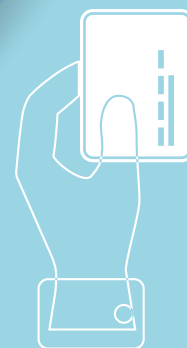

RAPPORT DEFINITIF

CARACTERISTIQUES ECONOMIQUES DE LA POPULATION

JUILLET 2025

RÉPUBLIQUE DU SÉNÉGAL

Un Peuple - Un But - Une Foi

MINISTÈRE DE L'ÉCONOMIE
DU PLAN ET DE LA COOPÉRATION



5^e RECENSEMENT GENERAL DE LA POPULATION ET DE L'HABITAT, 2023
(RGPH-5, 2023)

(Décret N° 2021-1198 du 20 Septembre 2021)

ANALYSES THEMATIQUES DES RESULTATS

RAPPORT DEFINITIF

**THEME III : CARACTERISTIQUES
ECONOMIQUES DE LA POPULATION**

Juillet 2025

Directeur général, Directeur de publication :	Dr. Abdou DIOUF
Directeur général adjoint	Dr. Momath CISSE
Directeur des Statistiques démographiques et sociales	Atoumane FALL
Directeur des Statistiques économique et de la Comptabilité nationales	Mamadou Ngalgou KANE
Directeur des Systèmes d'Information et de la Diffusion	Oumar FALL
Directeur de l'Administration générale et des Ressources humaines	Hawa SAMBA
Directeur p.i. de la Méthodologie, de la Coordination statistique et de l'Innovation	Fodé DIEME
Directeur de l'Ecole nationale de la Statistique et de l'Analyse économique (ENSAE, Pierre NDIAYE)	Idrissa DIAGNE
Agent Comptable (AC)	Papa Amadou Moustapha NIANG
Directeur à l'Action régionale	Dr. Jean Rodrigue MALOU
Coordonnateur de l'Unité de Mise en Œuvre du RGPH-5, 2023	Jean Pierre Diamane BAHOU

Coordination technique nationale

Dr. Abdou DIOUF	Directeur technique Comité technique de Conception et d'Exécution (CTCE)
Jean Pierre Diamane BAHOU	Coordonnateur technique national du RGPH-5, 2023
Papa Ibrahima Sylmang SENE	Conseiller technique du CTCE
Atoumane FALL	Coordinateur du Comité de veille et d'Assurance qualité
Ndeye Lala TRAVARE	Chef section conception, analyse et projections démographiques
Papa Mabeye DIOP	Chef section cartographie censitaire et opérations de terrain
Dr. Bourama MANE	Chef section Informatique, Traitement, Sécurisation bases de données
Awa DIOP	Chef section sensibilisation et communication
Aliou SEYE	Chef section ressources humaines
Dr. Jean Rodrigue MALOU	Chef section coordination des activités régionales
Babacar SEYE	Chef section finances et comptabilité
Penda AMAR	Chef section administration et logistique
Dr. El Hadji Malick GUEYE	Chef de section documentation, diffusion et archivage
Moussa NDOYE	Chef section contrôle de gestion
Fatou DIOUF	Chef section marché
El Hadji Amara DOUMBOUYA	Chef section audit interne
Seydou DIENG	Chef section régie d'avances

Comité de lecture et de validation

Dr. Abdou DIOUF	Direction technique
Jean Pierre Diamane BAHOU	Coordination technique
Papa Ibrahima Sylmang SENE	Conseiller technique
Mbaye FAYE	Membre
Dr. El Hadji Oumar SENHOR	Membre
Macoumba DIOUF	Membre
Alain François DIATTA	Membre
Awa DIOP	Membre
Ndeye Lala TRAVARE	Membre
Papa Mabeye DIOP	Membre
Dr. Jean Rodrigue MALOU	Membre
Dr. El Hadji Malick GUEYE	Membre
Fodé DIEDHIOU	Membre

Analystes du chapitre

Tidiane KAMARA	Statisticien économiste (ANSD)
Ousseynou NDIAYE	Statisticien économiste (ANSD)
Jean Rodrigue MALOU	Statisticien économiste (ANSD)
Malick DIOP	Statisticien économiste (ANSD)

SOMMAIRE

LISTE DES TABLEAUX.....	7
LISTE DES GRAPHIQUES.....	9
RÉSUMÉ EXÉCUTIF.....	10
PRINCIPAUX INDICATEURS.....	11
INTRODUCTION.....	12
III.1. DÉFINITION DES CONCEPTS ET INDICATEURS.....	13
III.2. ÉVALUATION DE LA QUALITÉ DES DONNÉES.....	15
III.3. ANALYSE DE L'ACTIVITÉ ÉCONOMIQUE HABITUELLE.....	16
III.3.1. Structure globale de la population en âge de travailler	16
III.3.2. Analyse de la population habituellement active	18
III.3.3. Analyse de la population active habituellement occupée.....	23
III.3.4. Participation à l'activité économique.....	28
III.4. ANALYSE DE LA POPULATION NI EN EMPLOI, NI EN ETUDES, NI EN FORMATION (NEET).....	33
III.4.1. Structure de la population des jeunes de 15-24 ans ni en emploi, ni en études, ni en formation.....	33
III.4.2. Structure de la population des jeunes de 15-30 ans ni en emploi, ni en études, ni en formation.....	34
III.4.3. Structure de la population des jeunes de 15-35 ans ni en emploi, ni en études, ni en formation.....	34
III.5. ANALYSE DE LA POPULATION INACTIVE.....	35
III.5.2. Structure globale de la population inactive.....	35
III.5.2. Analyse du taux d'inactivité.....	38
III.6. TRAVAIL DES ENFANTS (6-14 ANS).....	39
III.6.1. Structure globale de la population d'enfants occupés.....	39
III.6.2. Analyse de l'occupation des enfants.....	41
III.7. ANALYSE DE L'ACTIVITÉ ÉCONOMIQUE.....	42
III.7.1. Structure des activités par secteur institutionnel.....	43
III.7.2. Analyse de la population active occupée selon le secteur institutionnel.....	46
III.7.3. population active occupée par branche d'activité et secteur institutionnel et milieu de résidence.....	47
III.8. INSERTION DES DIPLOMES DE LA FORMATION PROFESSIONNELLE ET TECHNIQUE.....	49
III.8.1. Caractéristiques sociodémographiques des diplômés de la formation professionnelle insérés.....	49
III.8.2. Caractéristiques résidentielles des diplômés de la formation professionnelle insérés	49
III.9. NIVEAU DE DEPENDANCE ECONOMIQUE	
III.9.1. Caractéristiques sociodémographiques des personnes à charge.....	50
III.9.2. Caractéristiques résidentielles des personnes à charge.....	51
III.9.3. Caractéristiques socioéconomiques des personnes à charge.....	52
CONCLUSION.....	53
ANNEXES.....	54

LISTE DES TABLEAUX

Tableau III1 : Examen de la qualité des variables d'analyse.....	16
Tableau III2 : Répartition (%) de la population potentiellement active (15 ans et plus) par région selon le milieu de résidence et le sexe.....	17
Tableau III3 : Répartition de la structure de la population potentiellement active (15 ans et plus) par situation par rapport à l'occupation et par milieu de résidence selon le sexe	18
Tableau III4 : Répartition (%) de la population habituellement active par région selon le milieu de résidence et le sexe	19
Tableau III5 : Répartition (%) de la population habituellement active par groupe d'âge selon le milieu de résidence et le sexe.....	20
Tableau III6 : Taux d'activité par région selon le milieu de résidence et le sexe.....	21
Tableau III7 : Taux d'activité par groupe d'âge selon le milieu de résidence et le sexe.....	22
Tableau III8 : Répartition (%) de la population des actifs occupés par région selon le milieu de résidence et le sexe.....	23
Tableau III9 : Répartition (%) de la population des actifs occupés par groupe d'âge selon le milieu de résidence et le sexe.....	24
Tableau III10 : Proportion des actifs occupés par situation matrimoniale selon le milieu de résidence et le sexe.....	25
Tableau III11 : Répartition (%) des actifs occupés par statut de fréquentation scolaire selon le milieu de résidence et le sexe.....	25
Tableau III12 : Répartition (%) des actifs occupés par type de formation professionnelle selon le milieu de résidence et le sexe.....	26
Tableau III13 : Répartition (%) des actifs occupés par situation dans l'occupation principale selon le milieu de résidence et le sexe.....	28
Tableau III14 : Taux d'occupation par région selon le sexe.....	29
Tableau III15 : Taux d'occupation par tranche d'âge selon le sexe pour les 15-60 ans.....	30
Tableau III16 : Taux d'occupation par statut de fréquentation scolaire selon le milieu de résidence et le sexe.....	31
Tableau III17 : Taux d'occupation par niveau d'instruction selon le milieu de résidence et le sexe.....	32
Tableau III18 : Taux d'occupation par type de formation professionnelle selon le milieu de résidence et le sexe.....	32
Tableau III19 : Proportion des jeunes de 15-24 ans actuellement ni en emploi, ni en études, ni en formation (NEET) par région selon le milieu de résidence et le sexe	33
Tableau III20 : Proportion des jeunes de 15-30 ans actuellement ni en emploi, ni en études, ni en formation (NEET) par région selon le milieu de résidence et le sexe	34
Tableau III21 : Proportion des jeunes de 15-35 ans actuellement ni en emploi, ni en études, ni en formation (NEET) par région selon le milieu de résidence et le sexe.....	35
Tableau III22 : Répartition de la structure de la population inactive par situation par rapport à l'occupation et par milieu de résidence selon le sexe	36
Tableau III23 : Répartition (%) de la population inactive par région selon le sexe en 2023.....	36
Tableau III24 : Répartition (%) de la population inactive par groupe d'âge selon la situation dans l'inactivité en 2023.....	37
Tableau III25 : Taux d'inactivité par région selon le milieu de résidence et le sexe.....	38
Tableau III26 : Taux d'inactivité par groupe d'âge selon le milieu de résidence et le sexe.....	39
Tableau III27 : Répartition (%) des enfants de 6-14 ans occupés par région selon le milieu de résidence et le sexe.....	40
Tableau III28 : Répartition (%) des enfants occupés par statut de fréquentation scolaire selon le milieu de résidence et le sexe.....	40
Tableau III29 : Répartition (%) des enfants de 6-14 ans occupés par tranche d'âge selon le milieu de résidence et le sexe.....	41
Tableau III30 : Proportion (%) d'enfants occupés par région selon le sexe.....	41
Tableau III31 : Taux d'occupation des enfants de 6-14 ans par statut de fréquentation scolaire selon le milieu de résidence et le sexe.....	42

Tableau III32 : Taux d'occupation des enfants de 6-14 ans par tranche d'âge selon le milieu de résidence et le sexe (%)42	
Tableau III33 : Proportion des occupés par branche d'activités, par secteur d'activités et par secteur institutionnel selon le milieu de résidence.....48	
Tableau III34 : Taux d'insertion des diplômés de la formation professionnelle par sexe et par tranche d'âge selon le milieu de résidence.....49	
Tableau III35 : Taux d'insertion des diplômés de la formation professionnelle par milieu de résidence et par région selon le sexe.....50	
Tableau III36 : Ratio de dépendance économique par sexe et par tranche d'âge selon le milieu de résidence.....51	
Tableau III37 : Ratio de dépendance économique par milieu de résidence et par région selon le sexe.....51	
Tableau III38 : Ratio de dépendance économique par niveau d'instruction selon le milieu de résidence et le sexe.....52	
Tableau III39 : Répartition de la population active occupée par branche d'activité.....54	

LISTE DES GRAPHIQUES

Graphique III1 : Taux d'activité par groupe d'âge.....	22
Graphique III2 : Proportion des occupés par situation dans l'occupation principale selon le milieu de résidence et le sexe	27
Graphique III3 : Taux d'occupation par milieu de résidence selon le sexe pour les 15-60 ans.....	28
Graphique III4 : Taux d'occupation par tranche d'âge pour les 15-64 ans.....	30
Graphique III5 : Taux d'occupation par situation matrimoniale selon le sexe.....	31
Graphique III6 : Répartition (%) des occupés par secteur d'activité.....	43
Graphique III7 : Répartition (%) sectorielle des occupés au niveau du secteur primaire.....	43
Graphique III8 : Répartition (%) sectorielle des occupés au niveau du secteur secondaire.....	44
Graphique III9 : Répartition (%) sectorielle des occupés au niveau du secteur tertiaire.....	44
Graphique III10 : Répartition des occupés selon la situation dans l'occupation principale.....	45
Graphique III11 : Répartition des occupés par situation dans l'occupation principale selon le secteur d'activités.....	45
Graphique III12 : Répartition des occupés selon le secteur institutionnel.....	46
Graphique III13 : Répartition des occupés par secteur d'activités selon le secteur institutionnel.....	47
Graphique III14 : Répartition des occupés par secteur institutionnel selon le secteur d'activités.....	47

RÉSUMÉ EXÉCUTIF

Les résultats du RGPH-5 montrent qu'en 2023, un sénégalais sur deux en âge de travailler est actif, indépendamment du milieu de résidence. En effet, au niveau national le taux d'activité est évalué à 52,2%. Il est plus élevé chez les hommes avec une proportion qui s'établit à 62,4% contre 42,5% pour les femmes.

Le taux d'occupation habituelle qui représente la proportion de personnes habituellement occupées par rapport à la population en âge de travailler est estimé à 33,7%. Les hommes affichent un taux d'occupation de 48,2% nettement supérieur à celui des femmes (19,8%). Au niveau régional, Dakar présente le taux d'occupation le plus élevé (45,0%), suivie de Thiès (36,7%).

Les individus ayant suivi une formation informelle présentent un taux d'occupation de 66,0%, supérieur à ceux ayant suivi une formation formelle (50,2%). Par conséquent, près de la moitié des individus ayant suivi une formation formelle ne sont pas occupés.

Il ressort également des résultats que le pourcentage des jeunes âgés de 15-24 ans qui ne sont ni en emploi, ni en études, ni en formation (NEET¹), est de 46,8%. Par ailleurs, ce pourcentage de NEET est plus élevé chez les femmes (55,2%) que chez les hommes (38,0%). La répartition régionale montre que Matam (63,3%), Tambacounda (59,9%) et Kédougou (59,8%) affichent les pourcentages de NEET les plus élevés. Tandis que la région de Dakar enregistre le pourcentage de NEET le plus faible. En outre, pour l'ensemble des régions, les femmes ont des pourcentages de NEET les plus élevés. De plus, la proportion de jeunes qui ne sont ni en emploi, ni en études et ni en formation, est plus élevée en milieu rural (54,9%) qu'en milieu urbain (40,3%).

S'agissant de la population inactive, elle est constituée principalement par les femmes occupées au foyer (35,1%) et les élèves/étudiants (31,5%). Ainsi, un peu plus de 6 personnes inactives sur 10 (61,1%) sont des femmes. Parmi les inactifs, 64,0% ont moins de 35 ans, dont 44,7% moins de 25 ans.

Par ailleurs, 8,7% des enfants âgés de 6 à 14 ans sont impliqués dans des activités économiques. Le travail des enfants est plus fréquent chez les garçons (10,4%) que chez les filles (7,0%). Au niveau régional, il est plus répandu dans les régions de Kaffrine (18,9%) et Tambacounda (16,0%) et touche davantage les enfants qui n'ont jamais fréquenté l'école (24,8%), comparativement à ceux qui ont fréquenté l'école (11,6%) et ceux qui sont actuellement scolarisés (1,5%).

Enfin, l'analyse des activités économiques révèle que le secteur tertiaire est dominant au Sénégal. Il emploie 50,0% des actifs, suivi du secteur primaire (33,8%) et du secteur secondaire (16,2%). La majorité des actifs (64,0%) sont des travailleurs indépendants, tandis que les salariés représentent 16,1%, répartis entre 12,1% de permanents et 4,0% de temporaires. En ce qui concerne le secteur institutionnel, près de la moitié des actifs (49,6%) travaillent dans le secteur informel, contre 33,0% pour le secteur public et 17,1% dans le secteur privé.

1 neither in employment nor in education or training

PRINCIPAUX INDICATEURS

Intitulé de l'indicateur	Niveau de l'indicateur		
	Urbain	Rural	National
Caractéristiques économiques de la population			
Taux d'activité des 15 ans ou plus (%)			
Ensemble	52,0	52,6	52,2
Homme	63,1	61,3	62,4
Femme	41,4	44,2	42,5
Taux d'occupation des 15-60 ans (%)			
Ensemble	38,50	26,80	33,70
Homme	53,70	40,30	48,20
Femme	24,10	13,70	19,80
Taux d'inactivité des 15 ans ou plus (%)			
Ensemble	48,00	47,40	47,80
Homme	36,90	38,70	37,60
Femme	58,60	55,80	57,50
Taux d'occupation des enfants de 6-14 ans (%)			
Ensemble	5,20	11,90	8,70
Garçon	6,30	13,90	10,40
Fille	4,10	9,70	7,00
Pourcentage des jeunes de 15-24 ans ni en emploi, ni en études, ni en formation (NEET)			
Ensemble	40,3	54,9	46,8
Homme	31,8	45,4	38,0
Femme	48,2	64,5	55,2
Emploi par macro secteur d'activités (primaire, secondaire, tertiaire)			
Primaire	14,7	67,7	34,3
Secondaire	20,9	7,8	16,1
Tertiaire	64,4	24,5	49,7

ANSD. RGPH-5, 2023

INTRODUCTION

L'étude des aspects économiques de la population est essentielle pour comprendre leurs caractéristiques socio-économiques et guider les politiques économiques allant dans le sens de satisfaire leurs besoins socio-économiques. Elle permet en particulier, à travers une meilleure connaissance du statut des individus sur le marché du travail, de faciliter la conception de politiques et de programmes ciblés visant à stimuler l'emploi et à promouvoir une éducation axée sur les besoins du marché du travail.

Au Sénégal, à partir des années 2000, plusieurs dispositifs ont été mis en place pour venir à bout du chômage, et particulièrement celui des jeunes, qu'il s'agisse d'Agences, de programmes, de projets, de fonds, de structures de financement, etc.

Les pouvoirs publics et les institutions internationales se sont inscrits dans une perspective d'accélérer les efforts de développement pour permettre la création d'emplois massifs afin de résorber le chômage, en particulier, chez les jeunes. A cet égard, une politique nationale de l'emploi (PNE, 2017-2020) et diverses stratégies ont été mises en œuvre pour l'emploi et l'insertion socioéconomique des jeunes, notamment, la nouvelle Convention nationale État/ Employeurs (CNEE), les programmes de fermes et de domaines agricoles communautaires (PRODAC), la promotion de parcs industriels et le programme relatif à l'Entrepreneuriat rapide des femmes et des jeunes. Dans ce contexte, il est essentiel d'analyser l'occupation des individus, la situation de l'emploi et les activités économiques. Cette analyse permet de mieux appréhender les dynamiques économiques et les inégalités qui persistent au sein de la population sénégalaise.

Le taux de participation au marché du travail parmi la population en âge de travailler s'élève à 61,2% au deuxième trimestre de l'année 2023, tandis que le taux de chômage est estimé à 18,6%². En termes d'unité institutionnelle, les unités économiques du secteur informel, fournissent 62,2% de l'emploi total et 90% de l'ensemble des travailleurs sont en emploi informel³.

Par ailleurs, l'étude du statut d'occupation des individus permet de mettre en évidence les disparités spatiales (région, milieu de résidence, etc.) et sociodémographiques (sexe, âge, état matrimoniale, scolarisation, etc.). En plus d'examiner les indicateurs traditionnels du marché du travail, une partie est accordée au travail des enfants et à l'utilisation de la main d'œuvre au niveau des différentes activités économiques.

2 ENES 2^{ème} Trimestre de 2023, ANSD.

3 Diagnostic sur l'économie informelle au Sénégal (BIT, 2020)

III.1. DÉFINITION DES CONCEPTS ET INDICATEURS

Les variables sur l'activité économique sortent du champ étroit de la démographie prise au sens strict. Elles sont néanmoins collectées lors des recensements et en constituent l'un des thèmes d'analyse. Il faut noter toutefois qu'il faut souvent recourir, pour des analyses fines, aux enquêtes spécifiques (enquêtes sur l'emploi, la main d'œuvre, etc.). L'activité économique est un concept multidimensionnel, appréhendée de plusieurs façons.

Cette section définit les principaux concepts du marché du travail, notamment l'activité économique, la population en âge de travailler, la population active, la population occupée, la population au chômage, la population inactive et le travail des enfants.

Il convient de noter que la période de référence porte sur les douze derniers mois ayant précédé la période de collecte des données du RGPH-5, reflétant ainsi l'activité habituelle.

- **Activité économique habituelle**

Une activité économique est un processus qui, à partir d'intrants, conduit à la fabrication d'un bien ou à la mise à disposition d'un service⁴. L'activité économique habituelle se réfère aux actions professionnelles et économiques récurrentes et régulières entreprises par un individu au cours des 12 derniers mois. Cette notion englobe les activités professionnelles exercées de manière régulière et continue sur une base quotidienne, hebdomadaire ou mensuelle, et qui constituent la principale source de revenu d'une personne.

- **Population en âge de travailler**

La population en âge de travailler ou la population potentiellement active fait référence à l'ensemble des individus qui ont atteint l'âge légal minimum⁵ pour exercer une activité économique. Pour le cas du Sénégal la population en âge de travailler est constituée des personnes, hommes ou femmes, âgées de 15 ans ou plus.

- **Population active habituellement occupée en emploi**

La population habituellement occupée en emploi est constituée des personnes en âge de travailler qui ont déclaré avoir été occupées de manière régulière pendant au moins 3 mois, durant de l'année de référence⁶. Il s'agit des personnes occupées (rémunérées ou non) : travailleurs ayant un emploi, chômeurs, travailleurs sans emploi à la recherche d'un nouvel emploi ou d'un premier emploi. L'occupation renvoie à l'implication dans des activités de production de biens et services en contrepartie d'une rémunération. Cette catégorie regroupe les personnes qui, au cours des 12 derniers mois, disposaient pour une durée d'au moins 3 mois d'un :

- emploi salarié : personnes qui ont effectué un travail moyennant un salaire ou un traitement en espèce ou en nature ;
- d'un emploi non salarié : personnes qui ont effectué un travail en vue d'en tirer un bénéfice ou un gain familial, en espèces ou en nature.

L'indicateur associé à ce concept est le **taux d'occupation habituel** qui est la part en pourcentage, dans la population en âge de travailler, de la population habituellement occupée évaluée sur la même année de référence. Il reflète le dynamisme du marché du travail en termes de capacité d'absorption de l'offre de travail.

⁴ Insee

⁵ L'article L.145 de la Convention (no 138) de l'OIT sur l'âge minimum : fixe l'âge minimum légal pour un emploi salarié ou un apprentissage à quinze ans.

⁶ Manuel RGPH-5

- **Population habituellement active**

La population habituellement active est constituée d'individus en âge de travailler qui, au cours des 12 derniers mois, ont déclaré avoir occupés en emploi ou été en situation de chômage.

- **Population inactive**

Par opposition à la population active, la population inactive désigne l'ensemble des individus en âge de travailler qui ne sont ni occupés ni au chômage sur une période donnée. Cette sous-population englobe un large éventail de situations, notamment ceux qui, sur la période de référence, étaient exclusivement étudiants, retraités, rentiers, personnes occupées au foyer, personnes en incapacité de travailler pour des raisons de santé ou d'autres contraintes, ainsi que ceux qui ont choisi de ne pas participer au marché du travail pour d'autres raisons personnelles.

- **Profession (ou activité individuelle)** : elle décrit l'activité de l'individu ou le genre de travail effectué, quels que soient l'entreprise où il travaille et le produit fabriqué.
- **Situation dans l'occupation principale** se définit par rapport au statut de l'individu actif occupé par rapport à son travail : employeur ou patron, travailleur indépendant, salarié ou employé permanent ou temporaire, aide-familial, apprenti, etc.
- **Branche d'activité** renvoie à l'activité de l'établissement au sein duquel l'individu exerce sa profession. Les branches d'activité sont regroupées en trois secteurs : primaire (agriculture, sylviculture, pêche, élevage) ; secondaire (mines, industries de transformation) ; tertiaire (production de services).

Taux d'activité : C'est la part de la population habituellement active dans les personnes en âge de travailler sur une même période donnée.

$$\text{taux d'activité} = \frac{\text{Occupés+chômeurs}}{\text{Population en âge de travailler}} \times 100$$

Taux d'occupation : C'est la part de la population habituellement occupée dans celle en âge de travailler sur une même période donnée.

$$\text{taux d'occupation} = \frac{\text{Population occupée}}{\text{Population en âge de travailler}} \times 100$$

Taux d'inactivité

Le taux d'inactivité, qui est l'opposé du taux d'activité, représente la proportion de la population en âge de travailler qui ne dispose pas d'emploi et qui n'est pas au chômage.

$$\text{taux d'inactivité} = 100 - \text{taux d'activité}$$

- **Personnes ni en emploi, ni en études, ni en formation (NEET) :**

Un NEET (neither in employment nor in education or training) est une personne qui n'est ni en emploi, ni en études, ni en formation (formelle ou non formelle) (INSEE). Cette catégorie regroupe des inactifs et des chômeurs. Dans le cadre du recensement, sont considérées comme NEET les personnes qui ne sont ni en emploi, ni en études, ni en formation (formelle

ou informelle).

- **Travail des enfants :**

Selon le BIT, le terme «**travail des enfants**» est souvent défini comme un travail qui les prive de leur enfance, de leur potentiel et de leur dignité, et qui nuit à leur développement physique et mental. Il s'agit d'un travail qui :

- est mentalement, physiquement, socialement ou moralement dangereux et nocif pour les enfants; et/ou ;
- interfère avec leur scolarité en les privant de la possibilité d'aller à l'école, les oblige à quitter l'école prématurément; ou les oblige à essayer de combiner la fréquentation scolaire avec un travail excessivement long et lourd.

Le travail des enfants est largement perçu comme un obstacle majeur qui entrave l'accès des enfants à l'éducation. Il compromet ainsi leur parcours scolaire et les expose à des risques liés à leurs activités professionnelles actuelles. Ainsi, plusieurs textes internationaux et nationaux ont été adoptés pour condamner ou réglementer le travail des enfants eu égard à ses effets négatifs sur le développement intellectuel, moral et affectif de l'enfant et sur la perspective de l'universalisation de l'accès à l'école.

Personnes du 3^{ème} âge⁷ :

Est considérée comme personne du troisième âge, une personne retraitée qui n'exerce aucune activité.

Personnes du 3^{ème} âge non pensionnées :

Est considérée comme personne du troisième âge pensionnée, une personne retraitée qui n'exerce aucune activité et qui ne bénéficie pas d'une pension de retraite.

Occupé au foyer⁸ :

Sont considérées comme occupées au foyer, les femmes qui n'ont d'autres tâches que celles qu'elles font à la maison (tâches domestiques).

Aide familial⁹ :

Est considérée comme aide familial, une personne qui travaille pour un parent sans percevoir de rémunération, ni en espèce, ni en nature.

III.2. ÉVALUATION DE LA QUALITÉ DES DONNÉES

L'évaluation de la qualité des données consiste en une appréciation des variables d'analyse par rapport aux questions posées lors du dénombrement et en fonction des taux de non-réponse) y afférents. Les taux de non réponse des variables retenues pour l'étude permettent de déceler les erreurs éventuelles qui peuvent entacher la fiabilité des résultats issus des analyses. En effet, un taux de non réponse supérieur à 10%, affecte sensiblement la précision des indicateurs, Ainsi, pour qu'une variable soit retenue, il faut que son taux de non-réponse soit relativement faible (c'est-à-dire inférieur à 10%).

7 Manuel de l'agent Recenseur du RGPH-5.

8 Manuel de l'Agent Recenseur du RGPH-5

9 Manuel de l'Agent Recenseur du RGPH-5

La proportion de non-réponse permet de mesurer la couverture statistique des variables considérées et d'apprécier le degré de compréhension des questions, aussi bien par les agents recenseurs que la population à propos des variables (**Situation par rapport à l'occupation, situation dans l'occupation principale, branche d'activités, secteur institutionnel, profession**). Pour ce faire, un tri-à-plat de toutes ces variables d'analyse est réalisé et si la compréhension de ces acteurs susmentionnés est bonne, une faible proportion de non déclarés sur ces variables est enregistrée.

Le tableau ci-dessous rend compte des taux de non-réponse pour chacune des variables d'analyse utilisées dans ce rapport. Il ressort de l'évaluation de leur complétude que toutes les variables sont bien couvertes. En effet, toutes les cibles et catégories concernées ont répondu. Ainsi, il n'existe pas de valeurs manquantes pour l'ensemble des variables d'analyse.

Tableau III1 : Examen de la qualité des variables d'analyse

N° d'ordre	Libellé de la variable	Nom de variable	(a) Cas valides	(b) Cas manquants	(c) Taux de valeurs manquantes (%)
	Situation par rapport à l'occupation	B36	14 969 102	0	0%
	Activité principale	B37	4 117 768	0	0%
	Situation dans l'occupation principale	B38	4 117 768	0	0%
	Branche d'activité	B39A	4 117 768	0	0%
	Secteur institutionnel,	B39B	4 117 768	0	0%
	Profession	B40	10 851 333	0	0%

ANSD. RGPH-5, 2023

NB : Le taux de systèmes manquants est calculé par : $c = [b/(a+b)] \times 100$

III.3. ANALYSE DE L'ACTIVITÉ ÉCONOMIQUE HABITUELLE

L'analyse de l'activité économique habituelle offre un aperçu détaillé de la disponibilité de la force de travail, en examinant les caractéristiques démographiques, professionnelles et sociales des individus en âge de travailler, des actifs et des occupés.

L'objectif de cette partie est d'étudier les différentes composantes de la population active, les tendances de l'occupation, les niveaux de qualification (formation professionnelle) et d'autres aspects importants du marché du travail.

III.3.1. Structure globale de la population en âge de travailler

La population en âge de travailler (ou les actifs potentiels), âgée de 15 ans ou plus, est estimée à 10 843 467 personnes, soit 61,3% de la population sénégalaise. Elle est majoritairement composée de femmes (51,2%) et est plus concentrée en milieu urbain (58,6%).

Cette population est inégalement répartie dans les régions. En effet, la région de Dakar concentre 25,6% des actifs potentiels du Sénégal et 44,6% de ceux résidant en milieu urbain. Les régions de Thiès (14,0%) et de Diourbel (10,9%) accueillent également des parts importantes de la population potentiellement active. Ces trois régions regroupent un peu plus de la moitié (50,5%) de la population totale en âge de travailler dont 70,7% habitent en milieu urbain.

Par ailleurs, la population rurale en âge de travailler est plus concentrée dans les régions de Thiès (13,7%), Louga (10,4%) et Kaolack (9,7%). Les plus faibles effectifs d'actifs potentiels se trouvent dans les régions de Kédougou (1,3%), Sédhiou (2,9%) et Ziguinchor (3,5%). Dans toutes les régions, la population en âge de travailler est à dominante féminine et est plus concentrée en milieu urbain.

Tableau III2 : Répartition (%) de la population potentiellement active (15 ans et plus) par région selon le milieu de résidence et le sexe

Région	Ensemble de la population des 15 ans et plus								
	Urbain			Rural			National		
	Masculin	Féminin	Ensemble	Masculin	Féminin	Ensemble	Masculin	Féminin	Ensemble
Dakar	44,6	42,9	43,7				26,0	25,2	25,6
Ziguinchor	3,6	3,3	3,4	3,8	3,6	3,7	3,7	3,4	3,5
Diourbel	11,9	13,7	12,8	8,1	8,4	8,3	10,3	11,5	10,9
Saint-Louis	5,5	5,4	5,5	8,1	8,2	8,1	6,6	6,6	6,6
Tambacounda	2,5	2,4	2,5	8,6	8,4	8,5	5,0	4,9	5,0
Kaolack	4,6	5,0	4,8	9,7	9,7	9,7	6,7	6,9	6,8
Thiès	14,3	14,0	14,2	14,0	13,5	13,7	14,2	13,8	14,0
Louga	2,8	3,1	3,0	10,1	10,7	10,4	5,8	6,3	6,0
Fatick	1,8	2,0	1,9	8,4	8,6	8,5	4,6	4,7	4,6
Kolda	3,1	3,0	3,0	7,0	6,7	6,8	4,7	4,5	4,6
Matam	2,2	2,3	2,2	6,6	7,0	6,8	4,0	4,2	4,1
Kaffrine	1,1	1,2	1,1	8,2	8,1	8,1	4,1	4,0	4,0
Kédougou	0,8	0,6	0,7	2,3	1,9	2,1	1,4	1,2	1,3
Sédhiou	1,2	1,2	1,2	5,3	5,3	5,3	2,9	2,9	2,9
Total	100,0	100,0	100,0	100,0	100,0	100,0	100,0	100,0	100,0
Total (effectif)	308 8030	3 262 198	6 350 228	2 204 849	2 288 390	4 493 239	5 292 880	5 550 587	10 843 467
Part	28,5	30,1	58,6	20,3	21,1	41,4	48,8	51,2	100,0

ANSD. RGPH-5, 2023

L'analyse de la structure de la population potentiellement active montre qu'elle est composée de 3 527 884 de personnes occupées (32,5%), 207 452 chômeurs ayant travaillé (1,9%), 1 928 672 chômeurs à la recherche d'un premier emploi, avec un poids de (17,8%) et 5 179 459 de personnes inactives (47,8%). La majorité des personnes occupées (66,6%) réside en milieu urbain et sont des hommes (69,9%). Les femmes qui constituent 51,2% des actifs potentiels ne représentent que 30,1% de la population occupée.

L'analyse de la structure de la population en âge de travailler selon le sexe indique que parmi les inactifs de cette population les occupés au foyer constitués principalement des femmes représentent (16,8%), les élèves/ étudiants (15,1%) et les autres inactifs font (9,7%).

L'examen de la répartition selon le milieu de résidence montre que 56,1% des personnes occupées au foyer et 66,6% des étudiants et élèves résident en zone urbaine. Dans la population inactives, 1,9% sont des rentiers et 4,3% des personnes du 3^{ème} âge, dont 3,2% ne sont pas pensionnaires à l'IPRES ou au FNR.

Tableau III3 : Répartition de la structure de la population potentiellement active (15 ans et plus) par situation par rapport à l'occupation et par milieu de résidence selon le sexe

Situation par rapport à l'occupation		Effectifs			Pourcentage						
		Milieu de résidence	Sexe		Ensemble	Répartition (%)		Ensemble	Total (%)		
			Masculin	Féminin		Masculin	Féminin				
Occupés		Urbain	1 599 614	751 369	2 350 983	45,3	21,3	66,6	21,7		
		Rural	867 670	309 231	1 176 901	24,6	8,8	33,4	10,9		
		National	2 467 284	1 060 600	3 527 884	69,9	30,1	100,0	32,5		
Chômeurs		Chômeurs ayant travaillé		Urbain	77 650	26 922	104 572	37,4	13,0	50,4	1,0
				Rural	84 059	18 822	102 880	40,5	9,1	49,6	0,9
				National	161 709	45 744	207 452	77,9	22,1	100,0	1,9
		A la recherche d'un premier emploi		Urbain	272 525	571 869	844 393	14,1	29,7	43,8	7,8
				Rural	400 865	683 413	1 084 278	20,8	35,4	56,2	10,0
				National	673 390	1 255 281	1 928 672	34,9	65,1	100,0	17,8
Inactifs		Occupés au foyer		Urbain	-	1 020 580	1 020 580	-	56,1	56,1	9,4
				Rural	-	799 597	799 597	-	43,9	43,9	7,4
				National	-	1 820 177	1 820 177	-	100,0	100,0	16,8
		Etudiants/élèves		Urbain	529 908	557 476	1 087 384	32,4	34,1	66,6	10,0
				Rural	287 558	258 167	545 725	17,6	15,8	33,4	5,0
				National	817 466	815 643	1 633 109	50,1	49,9	100,0	15,1
		Rentiers		Urbain	75 849	38 605	114 455	37,0	18,8	55,8	1,1
				Rural	63 723	26 762	90 485	31,1	13,1	44,2	0,8
				National	139 572	65 368	204 940	68,1	31,9	100,0	1,9
		Personnes du 3 ^{ème} âge pensionnées (FNR ou IPRES)		Urbain	67 717	25 972	93 689	55,4	21,2	76,6	0,9
				Rural	18 156	9 199	27 355	14,8	7,5	22,4	0,3
				National	85 874	35 171	121 044	70,2	28,8	99,0	1,1
		Personnes du 3 ^{ème} âge non pensionnées		Urbain	83 581	102 990	186 571	23,8	29,3	53,2	1,7
				Rural	76 585	84 499	161 084	21,8	24,1	45,9	1,5
				National	160 166	187 489	347 655	45,6	53,4	99,1	3,2
		Autres inactifs		Urbain	381 186	166 414	547 600	36,4	15,9	52,2	5,1
				Rural	406 232	98 700	504 933	38,8	9,4	48,2	4,7
				National	787 419	265 114	1 052 533	75,1	25,3	100,4	9,7
		Ensemble		Urbain	3 088 030	3 262 198	6 350 228	28,5	30,1	58,6	58,6
				Rural	2 204 849	2 288 390	4 493 239	20,3	21,1	41,4	41,4
				National	5 292 880	5 550 587	10 843 467	48,8	51,2	100,0	100,0

ANSD. RGPH-5, 2023

III.3.2. Analyse de la population habituellement active

La population habituellement active englobe les individus qui sont soit au chômage, soit engagés dans une activité économique régulière, comprenant les emplois rémunérés, les activités indépendantes et d'autres formes d'occupation professionnelle. Elle représente une ressource humaine mobilisable pour la production de biens et services dans l'économie. Cette partie a pour objectif d'analyser les caractéristiques de la population active et son niveau de participation au marché du travail, selon la région, le sexe, les tranches d'âges et le milieu de résidence.

III.3.2.1. Structure de la population habituellement active

La population habituellement active est estimée à 5 664 008 personnes, dont 3 299 948 (58,3%) résident en milieu urbain. Elle est composée de 58,3% d'hommes et 41,7% de femmes. L'écart de niveau de participation à l'activité économique entre les hommes et les femmes est nettement plus important en milieu urbain qu'en milieu rural et diffère selon les régions.

La répartition de la population habituellement active varie d'une région à une autre, avec des différences notées entre les milieux urbain et rural. Sa distribution suit la même tendance que celle de la population en âge de travailler et ne reflète que la répartition géographique de l'ensemble de la population. En effet, la population habituellement active est aussi plus concentrée dans les régions de Dakar (27,2%), Thiès (13,9%) et Diourbel (10,7%), soit 51,8% du total. En marge de ces trois régions, Kaolack, Louga et Saint-Louis suivent avec des parts respectives de 6,7%, 6,1% et 6,0%. Les régions de Kédougou (1,4%), Sédhiou (2,8%) et Ziguinchor (3,1%) regroupent les plus faibles effectifs de populations habituellement actives. L'analyse selon le milieu de résidence montre que 46,8% de la population urbaine habituellement active se trouvent à Dakar, tandis qu'en milieu rural, elle est plus concentrée dans les régions de Thiès (13,6%), Louga (10,7%), Kaolack (9,9%), Tambacounda (9,6%) et Kaffrine (9,5%).

Tableau III4 : Répartition (%) de la population habituellement active par région selon le milieu de résidence et le sexe

Région	Structure population active								
	Urbain			Rural			National		
	Masculin	Féminin	Ensemble	Masculin	Féminin	Ensemble	Masculin	Féminin	Ensemble
Dakar	47,1	46,2	46,8	0,0	0,0	0,0	27,8	26,4	27,2
Ziguinchor	3,3	3,0	3,2	3,1	3,0	3,0	3,2	3,0	3,1
Diourbel	11,9	13,6	12,6	8,1	8,0	8,0	10,4	11,2	10,7
Saint-Louis	5,4	4,6	5,1	7,7	6,4	7,2	6,4	5,4	6,0
Tambacounda	2,4	2,4	2,4	9,1	10,3	9,6	5,2	5,8	5,4
Kaolack	4,2	4,6	4,4	9,8	10,1	9,9	6,5	7,0	6,7
Thiès	14,3	13,7	14,1	14,7	12,1	13,6	14,5	13,0	13,9
Louga	2,6	2,9	2,7	10,9	10,5	10,7	6,0	6,2	6,1
Fatick	1,6	1,8	1,7	7,7	8,0	7,8	4,1	4,5	4,3
Kolda	2,8	2,5	2,7	7,0	8,0	7,4	4,5	4,9	4,7
Matam	1,7	1,6	1,7	5,5	6,1	5,8	3,2	3,5	3,4
Kaffrine	1,0	1,1	1,0	9,2	9,9	9,5	4,3	4,8	4,5
Kédougou	0,8	0,8	0,8	2,3	2,1	2,2	1,4	1,4	1,4
Sédhiou	1,0	1,0	1,0	4,9	5,6	5,2	2,6	3,0	2,8
Total (%)	100,0	100,0	100,0	100,0	100,0	100,0	100,0	100,0	100,0
Effectif	1 949 789	1 350 160	3 299 948	1 352 595	1 011 465	2 364 060	3 302 383	2 361 625	5 664 008
Part (%)	34,4	23,8	58,3	23,9	17,9	41,7	58,3	41,7	100,0

ANSD. RGPH-5, 2023

Les résultats montrent une tendance à la baisse à travers les âges de l'effectif de la population habituellement active. Elle est majoritairement composée de jeunes de moins de 35 ans qui représentent 53,2% du total. Les tranches d'âge dominantes dans la population habituellement active sont celles intermédiaires : 20-24 ans (14,3%), 25-29 ans (13,8%) et 30-34 ans (13,6%). Les moins de 20 ans font 11,5% du total. Cette présence massive des jeunes est plus importante en milieu rural où ils représentent 56,5% de la population habituellement active contre 50,8% en zone urbaine.

De plus, il ressort que la prédominance des jeunes est plus marquée chez les femmes où les moins de 35 ans représentent 54,4% de la population habituellement active féminine. Cette situation est plus accentuée en milieu rural où 58,0% de la population féminine habituellement active ont moins de 35 ans. Chez les hommes, cette proportion est évaluée à 52,2%. Par ailleurs, il est noté que les personnes âgées de (65 ans ou plus) représentent 3,6% de la population habituellement active, ce taux étant plus élevé en milieu rural.

Tableau III5 : Répartition (%) de la population habituellement active par groupe d'âge selon le milieu de résidence et le sexe

Groupes d'âge	Structure population active								
	Urbain			Rural			National		
	Masculin	Féminin	Ensemble	Masculin	Féminin	Ensemble	Masculin	Féminin	Ensemble
[15-19 ans]	9,1	9,3	9,2	14,7	14,7	14,7	11,4	11,6	11,5
[20-24 ans]	12,9	13,5	13,1	15,4	16,6	15,9	13,9	14,8	14,3
[25-29 ans]	13,6	14,5	14,0	13,2	14,2	13,6	13,4	14,3	13,8
[30-34 ans]	14,4	14,6	14,5	12,3	12,5	12,3	13,5	13,7	13,6
[35-39 ans]	13,3	12,9	13,1	10,6	10,7	10,7	12,2	12,0	12,1
[40-44 ans]	11,1	10,1	10,7	9,0	7,9	8,5	10,2	9,2	9,8
[45-49 ans]	8,3	7,9	8,1	6,8	6,4	6,7	7,7	7,3	7,5
[50-54 ans]	6,7	6,4	6,6	5,9	6,0	6,0	6,4	6,2	6,3
[55-59 ans]	4,4	4,4	4,4	4,0	3,8	3,9	4,2	4,2	4,2
[60-64 ans]	3,2	3,1	3,2	3,6	3,2	3,4	3,3	3,2	3,3
[65-69 ans]	1,6	1,6	1,6	2,1	1,6	1,9	1,8	1,6	1,7
[70 ans et +]	1,4	1,7	1,5	2,5	2,4	2,5	1,9	2,0	1,9
Total (%)	100,0	100,0	100,0	100,0	100,0	100,0	100,0	100,0	100,0
Effectif	1 949 789	1 350 160	3 299 948	1 352 595	1 011 465	2 364 060	3 302 383	2 361 625	5 664 008
Part (%)	34,4	23,8	58,3	23,9	17,9	41,7	58,3	41,7	100,0

ANSD. RGP5-5, 2023

III.3.2.2. Analyse du niveau d'activité habituelle

Le taux d'activité qui traduit le dynamisme sur le marché du travail de la population en âge de travailler, est estimé à 52,2%, c'est-à-dire que plus d'une sur deux personnes en âge de travailler est en emploi ou en situation de chômage. La même tendance est notée dans le milieu urbain (52,0%) et le milieu rural (52,6%). Selon le sexe, le niveau d'activité des hommes (62,4%) est largement supérieur à celui des femmes (42,5%).

Les régions de Kaffrine (58,7%), Tambacounda (56,9%), Kédougou (55,7%), et Dakar (55,6%) présentent les taux d'activité les plus élevés. Dans ces quatre régions, plus de la majorité des personnes en âge de travailler sont actives. Les régions de Kolda (52,8%) et Louga (52,3%) qui enregistrent des taux supérieurs à la moyenne nationale. Les régions de Thiès (51,8%), Kaolack (51,4%), Diourbel (51,2%) et Sédhiou (50,2%) enregistrent des taux supérieurs à 50,0%, mais inférieurs à la moyenne nationale. Les niveaux d'activités les plus bas sont notés dans les régions de Fatick (47,8%), Saint-Louis (47,2%), Ziguinchor (46,4%) et Matam (42,7%) où plus de la moitié des personnes en âge de travailler est inactive.

Selon le milieu de résidence, excepté les régions de Dakar, Ziguinchor, Diourbel, Saint-Louis, dans les autres régions le taux d'activité habituelle est plus important en milieu rural qu'en milieu urbain. Ce constat est plus accentué dans les régions de Kaffrine, Kolda et Tambacounda. De même, il est noté que les niveaux d'activité des hommes sont plus élevés que ceux des femmes dans toutes les régions, quel que soit le milieu de résidence.

Les niveaux de participation des femmes au marché du travail les plus élevés sont notés en milieu rural dans les régions de Kaffrine (54,3%), Kolda (52,3%) et Kédougou (50,4%) où un peu plus d'une femme sur deux femmes en âge de travailler est active.

Tableau III6 : Taux d'activité par région selon le milieu de résidence et le sexe

Région	Taux d'activité								
	Urbain			Rural			National		
	Masculin	Féminin	Ensemble	Masculin	Féminin	Ensemble	Masculin	Féminin	Ensemble
Dakar	66,7	44,7	55,6				66,7	44,7	55,6
Ziguinchor	58,4	38,2	48,4	49,7	37,5	43,6	54,7	37,9	46,4
Diourbel	63,4	41,2	51,2	61,5	41,6	51,2	62,8	41,3	51,2
Saint-Louis	61,7	34,9	48,1	58,9	34,5	46,4	60,3	34,7	47,2
Tambacounda	60,3	40,5	50,3	65,3	54,0	59,6	63,8	50,1	56,9
Kaolack	58,2	38,4	47,6	62,2	46,0	53,9	60,6	42,8	51,4
Thiès	63,0	40,5	51,6	64,7	39,7	52,2	63,7	40,2	51,8
Louga	58,1	38,7	47,6	66,3	43,2	54,2	64,0	41,9	52,3
Fatick	54,7	37,9	45,6	56,0	41,5	48,6	55,7	40,6	47,8
Kolda	57,4	35,4	46,3	61,4	52,3	56,8	59,9	45,8	52,8
Matam	47,0	30,2	38,3	51,7	38,5	44,8	50,2	35,8	42,7
Kaffrine	54,4	37,6	45,5	68,7	54,3	61,4	66,4	51,4	58,7
Kédougou	61,2	48,6	55,4	60,4	50,4	55,8	60,6	49,8	55,7
Sédhiou	54,4	37,6	45,8	56,6	46,6	51,5	56,0	44,5	50,2
Ensemble	63,1	41,4	52,0	61,3	44,2	52,6	62,4	42,5	52,2

ANSD. RGP5-5, 2023

L'analyse du taux d'activité selon les groupes d'âge révèle une tendance globale où le niveau d'activité augmente avec l'âge jusqu'à 40-44 ans, avant de diminuer progressivement pour les groupes d'âge plus avancés. Ce taux passe ainsi de 31,6% pour les 15-19 ans à 67,4% pour la tranche d'âge 40-44 ans où il atteint son plus haut niveau. Au-delà de 44 ans ce taux baisse avec l'âge jusqu'à 55-59 ans où il se situe à 60,4%. Au-delà de cette tranche d'âge, la baisse s'accroît pour atteindre une valeur minimale de 25,3% pour les plus de 70 ans. Cette tendance est la même quel que soit le milieu et le sexe.

Graphique III1 : Taux d'activité par groupe d'âge

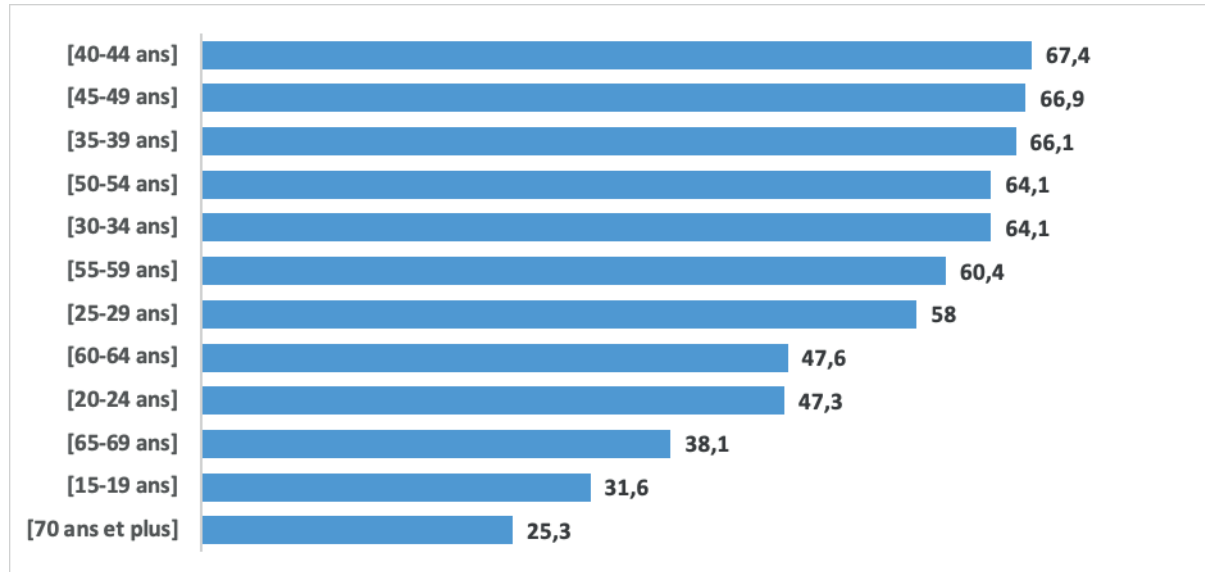

ANSD. RGPH-5, 2023

Les personnes les plus actives sont généralement celles dont l'âge est compris entre 30 et 54 ans, avec des taux d'activité souvent supérieurs à 65,5% dans les zones urbaines. Les jeunes de 15 à 24 ans affichent des taux d'activité inférieurs à la moyenne nationale. Leurs niveaux d'activité les plus élevés sont enregistrés en milieu rural, avec des taux de 36,8% pour les 15-19 ans et 52,0% pour les 20-24 ans.

Une analyse différenciée du niveau d'activité selon le sexe montre qu'il est plus élevé chez les hommes que chez les femmes quels que soient la tranche d'âge et le milieu de résidence. En plus, les niveaux de participation les plus élevés sont notés en milieu urbain pour les tranches d'âge 40-44 ans et 45-49 ans, atteignant 55,3% pour les femmes et 83,2% pour les hommes. Par ailleurs, 38,1% des personnes de la tranche d'âge 65-69 ans et 25,3% de personnes âgées de 70 ans et plus sont actives. Le niveau d'activité des seniors (65 ans et plus) sur le marché du travail est plus élevé chez les hommes résidant en milieu rural, avec des taux d'activité de 52,8% pour les 65-69 ans et de 37,0% pour les 70 ans et plus.

Tableau III7 : Taux d'activité par groupe d'âge selon le milieu de résidence et le sexe

Groupes d'âge	Taux d'activité								
	Urbain			Rural			National		
	Masculin	Féminin	Ensemble	Masculin	Féminin	Ensemble	Masculin	Féminin	Ensemble
15-19	32,7	21,9	27,2	41,2	32,2	36,8	36,7	26,5	31,6
20-24	53,5	35,1	43,9	59,4	45,2	52,0	56,0	39,3	47,3
25-29	69,4	46,7	57,6	68,2	49,8	58,6	68,9	48,0	58,0
30-34	79,2	52,5	65,5	73,1	51,6	61,9	76,8	52,1	64,1
35-39	82,4	54,1	68,0	75,4	51,8	63,1	79,8	53,2	66,1
40-44	83,2	55,1	69,5	75,6	52,2	64,2	80,3	54,0	67,4
45-49	82,8	55,3	69,2	75,2	52,0	63,5	79,9	54,0	66,9
50-54	80,8	51,9	66,1	73,6	50,1	61,2	77,9	51,1	64,1
55-59	76,6	47,7	61,5	70,7	47,8	58,9	74,3	47,8	60,4
60-64	57,2	36,2	46,3	61,0	38,6	49,4	58,8	37,2	47,6
65-69	41,5	28,1	34,7	52,8	33,1	43,2	46,1	30,0	38,1
70 et plus	25,5	17,6	21,3	37,0	24,1	30,3	30,8	20,4	25,3
Total	63,1	41,4	52,0	61,3	44,2	52,6	62,4	42,5	52,2

ANSD. RGPH-5, 2023

III.3.3. Analyse de la population active habituellement occupée

La répartition de la population active selon différents critères démographiques et professionnels, permet de mieux cerner le profil des personnes en emploi, et les défis rencontrés par les travailleurs. Elle permet de mesurer la capacité d'absorption de la population potentiellement active.

III.3.3.1. Structure globale de la population active occupée

La population habituellement occupée est estimée à 3 527 884 personnes dont 2 467 284 (69,9%) d'hommes. Elle est majoritairement composée de personnes résidant en milieu urbain avec un pourcentage de 66,6%. La prédominance des hommes dans la population occupée est notée quel que soit le milieu de résidence.

✓ Population habituellement occupé selon la région

A l'échelle régionale, ce sont les régions de Dakar (33,8%), Thiès (15,2%) et Diourbel (10,4%) qui affichent les proportions les plus élevées de la population habituellement occupée. Les régions de Kédougou (0,9%), Sédhiou (1,9%) et Matam (2,2%) enregistrent les plus faibles proportions de populations habituellement occupées. Pour les autres régions, les parts d'actifs occupés varient entre 3,0 et 4,0%. Cette situation est observée quel que soit le sexe et le milieu de résidence. En zone urbaine, près de la moitié des hommes (49,5%) et des femmes (53,4%) habituellement occupés résident à Dakar. En milieu rural, l'effectif des personnes habituellement occupées est plus nombreux dans les régions de Thiès (17,0%), Louga (12,1%), Kaolack (9,6%), Kaffrine (9,4%) et Diourbel (8,3%), soit 56,4% du total.

Tableau III8 : Répartition (%) de la population des actifs occupés par région selon le milieu de résidence et le sexe.

Structure population occupée									
Région	Urbain			Rural			National		
	Masculin	Féminin	Ensemble	Masculin	Féminin	Ensemble	Masculin	Féminin	Ensemble
Dakar	49,5	53,4	50,7				32,1	37,8	33,8
Ziguinchor	3,2	2,8	3,0	2,6	2,5	2,6	3,0	2,7	2,9
Diourbel	11,3	11,6	11,4	8,5	8,0	8,3	10,3	10,5	10,4
Saint-Louis	5,5	4,7	5,2	8,5	7,3	8,2	6,5	5,4	6,2
Tambacounda	2,1	1,6	1,9	7,6	9,4	8,1	4,1	3,8	4,0
Kaolack	4,1	4,1	4,1	9,6	9,5	9,6	6,0	5,6	5,9
Thiès	14,7	13,5	14,3	17,7	15,1	17,0	15,8	14,0	15,2
Louga	2,4	2,6	2,5	12,4	11,2	12,1	5,9	5,1	5,7
Fatick	1,5	1,5	1,5	7,3	7,4	7,4	3,5	3,2	3,4
Kolda	2,3	1,6	2,1	6,6	7,2	6,7	3,8	3,3	3,6
Matam	1,1	0,8	1,0	4,5	5,1	4,6	2,3	2,1	2,2
Kaffrine	1,0	0,9	1,0	8,9	10,7	9,4	3,8	3,8	3,8
Kédougou	0,6	0,3	0,5	1,9	1,6	1,8	1,0	,7	,9
Sédhiou	0,8	0,6	0,7	3,9	5,0	4,2	1,9	1,9	1,9
Total (%)	100,0	100,0	100,0	100,0	100,0	100,0	100,0	100,0	100,0
Effectif	159 9614	75 1369	2 350 983	867 670	309 231	1 176 901	2 467 284	1 060 600	3 527 884
Part (%)	45,3	21,3	66,6	24,6	8,8	33,4	69,9	30,1	100,0

ANSD. RGPH-5, 2023

✓ **Population habituellement occupée par groupe d'âge selon le milieu de résidence et le sexe**

La distribution selon l'âge de la population occupée présente une tendance similaire à celle de la population habituellement active. Les jeunes de moins de 35 ans représentent la majorité de la population occupée (50,2% de l'ensemble des occupés). Plus précisément, les tranches d'âge de 20 à 24 ans (13,0%), de 25 à 29 ans (13,1%) et de 30 à 34 ans (13,8%) sont celles qui concentrent le plus grand nombre d'individus habituellement occupés.

Cette structuration est similaire à celle notée dans tous les milieux de résidence et pour tout sexe donné. La proportion élevée de jeunes occupés de moins de 35 ans est plus notoire en milieu rural, où elle représente 54,9% de la population occupée. En zone urbaine, 48,3% des personnes occupées ont moins de 35 ans.

L'analyse selon le sexe montre que le niveau d'occupation des jeunes est plus élevé chez les femmes où les jeunes occupées représentent 52,0% de la population active habituelle, tandis que chez les hommes, ce chiffre est de 49,8%. Cette situation est plus prononcée en milieu rural, où 57,6% des femmes habituellement occupées ont moins de 35 ans.

Par ailleurs, il est observé que 3,4% de la population totale habituellement occupée sont âgés de 65 ans et plus, avec une présence plus prononcée en milieu rural où ils représentent 4,6% des ruraux occupés. De même, les jeunes de 15 à 20 ans constituent 10,6% de l'ensemble des occupés.

Tableau III9 : Répartition (%) de la population des actifs occupés par groupe d'âge selon le milieu de résidence et le sexe.

Groupes d'âge	Structure population occupée								
	Urbain			Rural			National		
	Masculin	Féminin	Ensemble	Masculin	Féminin	Ensemble	Masculin	Féminin	Ensemble
[15-19 ans]	8,2	9,0	8,5	13,9	17,4	14,8	10,2	11,4	10,6
[20-24 ans]	11,9	12,2	12,0	14,7	15,8	15,0	12,9	13,2	13,0
[25-29 ans]	13,0	13,8	13,2	12,9	12,9	12,9	13,0	13,5	13,1
[30-34 ans]	14,5	14,8	14,6	12,4	11,5	12,2	13,7	13,9	13,8
[35-39 ans]	13,8	13,6	13,8	11,1	9,7	10,7	12,9	12,4	12,7
[40-44 ans]	11,8	10,9	11,5	9,4	7,5	8,9	10,9	9,9	10,6
[45-49 ans]	8,8	8,6	8,7	7,2	6,2	6,9	8,2	7,9	8,1
[50-54 ans]	7,1	6,8	7,0	6,2	6,2	6,2	6,8	6,7	6,8
[55-59 ans]	4,7	4,5	4,6	4,1	4,1	4,1	4,5	4,4	4,5
[60-64 ans]	3,3	3,0	3,2	3,6	3,8	3,7	3,4	3,2	3,3
[65-69 ans]	1,6	1,5	1,6	2,0	2,0	2,0	1,8	1,6	1,7
[70 ans et +]	1,3	1,3	1,3	2,4	3,1	2,6	1,7	1,8	1,7
Total (%)	100,0	100,0	100,0	100,0	100,0	100,0	100,0	100,0	100,0
Effectif	1 599 614	751 369	2 350 983	867 670	309 231	1 176 901	2 467 284	1 060 600	3 527 884
Part (%)	45,3	21,3	66,6	24,6	8,8	33,4	69,9	30,1	100,0

ANSD. RGPH-5, 2023

✓ **Population habituellement active par statut matrimonial selon le milieu et le sexe**

La population active habituelle est principalement composée de personnes mariées, représentant 60,9% de l'ensemble, dont 44,5% de monogames et 16,4% de polygames. Les célibataires, deuxième composante la plus importante, représentent 35,3% des personnes occupées. Les autres statuts matrimoniaux (veuf, divorcé, séparé, union libre/concubinage) représentent au total 3,8% des personnes habituellement occupées. La même situation est

observée selon le sexe, en marge du fait que les proportions d'actifs occupés monogames et célibataires sont plus élevées chez les hommes. En effet, près de la moitié (49,5%) et plus d'un tiers (37,8%) des hommes actifs occupés sont respectivement des monogames et des célibataires.

En revanche, chez les femmes, les monogames et les célibataires représentent respectivement 33,0% et 29,4% des actives occupées. La proportion des occupés polygames est plus de deux fois plus élevée chez les femmes (28,2%) que chez les hommes (11,3%). Les proportions d'actifs veufs et divorcés/séparés sont également plus importantes chez les femmes. Cette même situation à l'échelle nationale est constatée au niveau des milieux de résidence.

Tableau III10 : Proportion des actifs occupés par situation matrimoniale selon le milieu de résidence et le sexe.

Situation matrimoniale	Urbain			Rural			National		
	Masculin	Féminin	Total	Masculin	Féminin	Total	Masculin	Féminin	Ensemble
Monogame	50,2	33,4	44,8	48,3	31,9	44,0	49,5	33,0	44,5
Polygame	9,8	25,3	14,8	14,1	35,0	19,6	11,3	28,2	16,4
Célibataire	38,4	31,0	36,0	36,6	25,5	33,7	37,8	29,4	35,3
Veuf/Veuve	0,3	4,6	1,7	0,4	5,5	1,7	0,3	4,9	1,7
Divorcé/Séparé	1,2	5,5	2,6	0,6	1,9	0,9	1,0	4,5	2,1
Union libre / Concubinage	0,04	0,08	0,06	0,07	0,22	0,11	0,05	0,12	0,07
Total	100,0	100,0	100,0	100,0	100,0	100,0	100,0	100,0	100,0

ANSD. RGPH-5, 2023

✓ **Population habituellement occupée par la fréquentation scolaire selon le milieu et le sexe**

L'analyse de la structure de la population occupée au regard de la fréquentation scolaire montre que, quel que soit le milieu de résidence, 6 sur 10 personnes habituellement occupées ont fréquenté l'école, tandis qu'un peu plus d'un tiers (38,0%) ne l'ont jamais fait. Le taux de fréquentation scolaire, en milieu urbain, des jeunes hommes occupés évalué à 70,4%, est nettement plus élevé que celui des femmes estimé à 63,6%. Une différence notable de niveau de fréquentation scolaire de la population habituellement occupée est également observée entre les zones urbaines et rurales. La proportion d'individus habituellement occupés ayant déjà fréquenté l'école est plus élevée en milieu urbain qu'en milieu rural. En zone urbaine, près de 7 sur 10 personnes habituellement occupées ont fréquenté l'école, alors qu'en milieu rural, plus de la moitié des personnes habituellement occupées ne l'ont jamais fréquentée. En milieu rural, 64,4% des femmes et 48,1% des hommes habituellement occupés n'ont jamais fréquenté l'école. Par ailleurs, les actifs occupés qui fréquentent actuellement représentent 1,1%. Ces personnes qui sont actuellement scolarisées sont légèrement plus nombreuses en zone rurale, où elles représentent 1,4% de la population habituellement occupée.

Tableau III11 : Répartition (%) des actifs occupés par statut de fréquentation scolaire selon le milieu de résidence et le sexe

Fréquentation scolaire	Urbain			Rural			National		
	Masculin	Féminin	Ensemble	Masculin	Féminin	Ensemble	Masculin	Féminin	Ensemble
Non, n'a jamais fréquenté	28,6	35,4	30,8	48,1	64,4	52,4	35,5	43,9	38,0
Oui, a fréquenté	70,4	63,6	68,2	50,6	34,2	46,3	63,5	55,0	60,9
Oui, fréquente actuellement	0,9	1,0	0,9	1,3	1,4	1,4	1,1	1,1	1,1
Total	100,0	100,0	100,0	100,0	100,0	100,0	100,0	100,0	100,0

ANSD. RGPH-5, 2023

✓ **Population habituellement active par le type de formation professionnelle selon le milieu et le sexe**

La grande majorité des personnes occupées n'ont bénéficié d'aucune formation formelle ou informelle, quel que soit le sexe ou le lieu de résidence. À l'échelle nationale, 8 personnes occupées sur 10 n'ont suivi aucune formation. Cette situation est encore plus accentuée en milieu rural, où plus de 9 sur 10 personnes occupées sont concernées.

La proportion d'occupés ayant bénéficié d'une formation professionnelle est plus élevée en milieu urbain qu'en zone rurale, et ce, pour tous les types de formation professionnelle (formelle et informelle). En milieu urbain, 14,9% des personnes occupées ont suivi une formation formelle et 7,7% ont reçu une formation informelle, tandis qu'en milieu rural, les occupés ayant suivi une formation professionnelle représentent près de 4,0% du total des occupés. La proportion de femmes occupées ayant suivi de formation est généralement plus élevée que celle des hommes, en particulier pour la formation formelle.

Cette situation est davantage remarquée en milieu urbain, où 17,9% des femmes occupées ont bénéficié d'une formation formelle, tandis que ce chiffre est de 13,4% pour les hommes. La formation informelle, bien qu'elle soit moins suivie que celle formelle, demeure une option non négligeable car suivie par 6,4% des personnes occupées.

Les niveaux de participation à la formation informelle sont généralement plus élevés en milieu urbain (7,7%) et chez les hommes (8,7%).

Tableau III12 : Répartition (%) des actifs occupés par type de formation professionnelle selon le milieu de résidence et le sexe

Formation professionnelle	Urbain			Rural			National		
	Masculin	Féminin	Ensemble	Masculin	Féminin	Ensemble	Masculin	Féminin	Ensemble
Aucun	77,8	76,6	77,4	91,8	93,5	92,2	82,7	81,5	82,4
Formation formelle	13,4	17,9	14,9	4,1	4,0	4,1	10,2	13,8	11,3
Formation informelle	8,7	5,5	7,7	4,1	2,6	3,7	7,1	4,6	6,4
Total	100,0	100,0	100,0	100,0	100,0	100,0	100,0	100,0	100,0

ANSD. RGPH-5, 2023

✓ **Population habituellement occupée par situation dans l'occupation principale selon le sexe et le milieu de résidence**

L'analyse du statut dans l'emploi de la population habituellement occupée révèle que cette population est largement dominée par la catégorie de travailleurs indépendants qui représentent plus de 6 sur 10 personnes occupées. Ce constat reste valable quels que soient le milieu de résidence et le sexe. Le poids des travailleurs indépendants est plus important en milieu rural où ils représentent 69,9% des personnes habituellement occupées, contre 61,5% en zone urbaine. Ce statut de l'emploi touche aussi bien les hommes (65,1% d'indépendants) que les femmes (62,5% d'indépendantes).

Graphique III2 : Proportion des occupés par situation dans l'occupation principale selon le milieu de résidence et le sexe

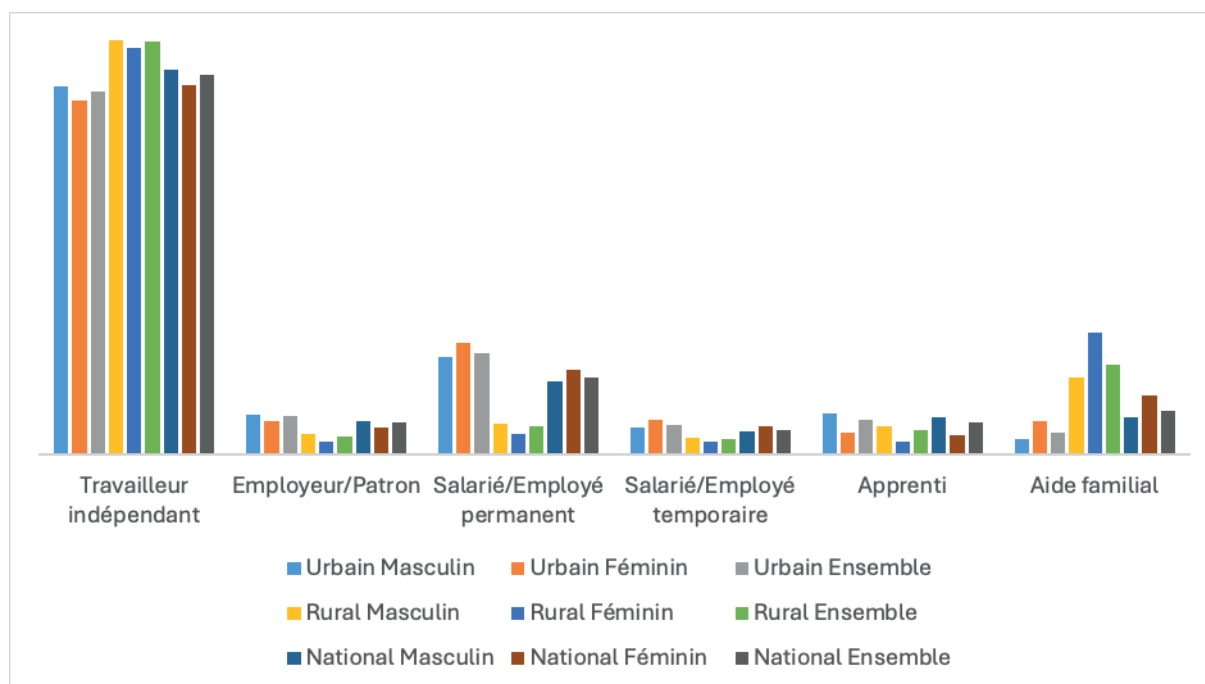

ANSD. RGPH-5, 2023

En plus des travailleurs indépendants, les salariés permanents représentent la deuxième composante la plus importante des actifs habituellement occupés avec un poids de 13,1%. Contrairement aux travailleurs indépendants, au niveau national, le poids des emplois à titre de salariés permanents est beaucoup plus élevé chez les femmes (14,4%) que chez les hommes (12,5%). Il en est de même selon le milieu de résidence, avec 17,2% pour l'urbain et 4,9% pour le rural. Le même constat est fait pour les salariés temporaires, qui représentent 4,3% de la population habituellement occupée dont 4,9% chez les femmes et 4,0% chez les hommes. Leur poids est plus important en milieu urbain (5,1%) qu'en milieu rural (2,6%).

Les employeurs ou patrons représentent 5,4% de l'ensemble de la population habituellement occupée. Leur proportion est plus élevée en milieu urbain (6,5%) qu'en milieu rural (3,2%). La proportion d'hommes employeurs (5,7%) est supérieure d'un point de pourcentage à celle des femmes de la même catégorie (4,7%), en particulier en milieu urbain.

Les apprentis et les aides familiaux¹⁰ représentent également une part non négligeable des actifs habituellement occupés, soit au total 12,9% de la population habituellement occupée, dont 5,4% d'apprentis et 7,5% d'aides familiaux. La proportion des apprentis de sexe masculin qui s'élèvent à 6,3%, est supérieure à celle des femmes (3,4%). La catégorie « aides familiaux » est par contre plus importante en milieu rural (15,2%) qu'en milieu urbain (3,7%). De même, en milieu rural, 20,7% des femmes habituellement occupées le sont à titre d'aide familial, contre 13,2% chez les hommes.

¹⁰ Les aides familiaux sont des personnes qui travaillent dans une (ou plusieurs) entreprise(s) appartenant à un membre de leur ménage sans y recevoir de rémunération.

Tableau III13 : Répartition (%) des actifs occupés par situation dans l'occupation principale selon le milieu de résidence et le sexe

Situation dans l'occupation principale	Urbain			Rural			National		
	Masculin	Féminin	Ensemble	Masculin	Féminin	Ensemble	Masculin	Féminin	Ensemble
Travailleur indépendant	62,3	59,9	61,5	70,2	68,9	69,9	65,1	62,5	64,3
Employeur/Patron	6,9	5,7	6,5	3,6	2,2	3,2	5,7	4,7	5,4
Salarié/Employé permanent	16,5	18,9	17,2	5,3	3,6	4,9	12,5	14,4	13,1
Salarié/Employé temporaire	4,7	6,0	5,1	2,8	2,3	2,6	4,0	4,9	4,3
Apprenti	7,0	3,8	6,0	4,9	2,3	4,2	6,3	3,4	5,4
Aide familial	2,7	5,7	3,7	13,2	20,7	15,2	6,4	10,1	7,5
Total	100,0	100,0	100,0	100,0	100,0	100,0	100,0	100,0	100,0

ANSD. RGPH-5, 2023

III.3.4. Participation à l'activité économique

Le niveau de participation à l'activité économique est appréhendé à travers le taux d'occupation habituelle qui constitue une mesure de l'utilisation effective de la population potentiellement active disponible dans l'économie pour la production de biens et services au sens de la comptabilité nationale.

✓ Taux d'occupation par milieu de résidence selon le sexe

Le taux d'occupation habituelle, 33,7% au niveau national, traduit un faible niveau de participation effective des actifs au marché du travail. En effet, près des deux tiers de la population en âge de travailler ne participent pas à la production des biens et services marchands. Ce taux varie selon le sexe et le milieu de résidence. Ainsi, les taux d'occupation sont plus élevés en milieu urbain (38,5%) qu'en milieu rural (26,8%). Les hommes affichent un taux d'occupation nettement plus élevé (48,2%) que les femmes (19,8%), quel que soit leur milieu de résidence. En milieu rural, seules 13,7% des femmes en âge de travailler sont habituellement occupées.

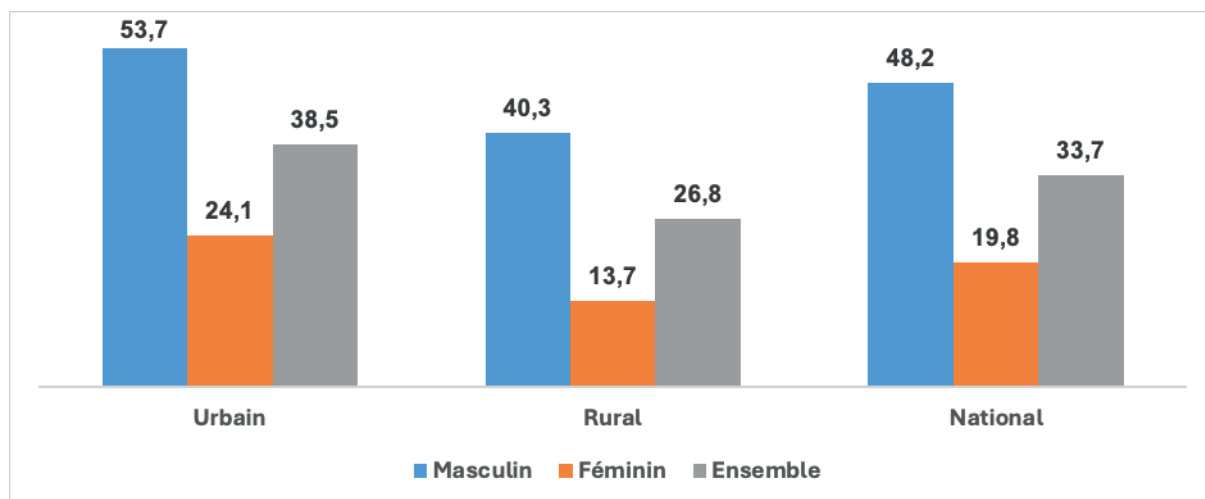
Graphique III3 : Taux d'occupation par milieu de résidence selon le sexe pour les 15-60 ans

ANSD. RGPH-5, 2023

✓ Taux d'occupation par région selon le sexe pour les 15-60 ans

Au niveau régional, Dakar présente le taux d'occupation le plus élevé (45,0%), suivi de Thiès (36,7%), avec des taux d'occupation dépassant la moyenne nationale (33,7%). Les taux

d'occupation situés en dessous de la moyenne nationale, sont observés dans les régions de Diourbel (31,8%), Saint-Louis (31,7%), Louga (31,2%) et Kaffrine (30,7%). Par contre, les régions de Matam (18,1%), Sédhiou (21,9%) et Kédougou (24,3%) enregistrent les taux d'occupation habituelle les plus bas.

Quelle que soit la région, les hommes sont habituellement plus occupés que les femmes. Les taux d'occupation les plus élevés pour ces dernières sont relevés dans les régions de Dakar (30,2%) et de Thiès (20,1%). Dans les autres régions, plus de 8 femmes sur en âge de travailler ne sont pas occupées.

Tableau III14 : Taux d'occupation par région selon le sexe

Région	Taux d'occupation		
	Sexe		Ensemble
	Masculin	Féminin	
Dakar	59,9	30,2	45,0
Ziguinchor	39,1	16,2	28,0
Diourbel	48,2	17,9	31,8
Saint-Louis	47,9	16,2	31,7
Tambacounda	38,3	15,3	26,6
Kaolack	43,0	15,9	28,9
Thiès	53,7	20,1	36,7
Louga	48,6	15,9	31,2
Fatick	37,2	13,4	24,9
Kolda	38,3	14,0	26,0
Matam	27,3	9,5	18,1
Kaffrine	43,9	18,1	30,7
Kédougou	34,7	12,0	24,3
Sédhiou	31,1	13,0	21,9
Total	48,2	19,8	33,7

ANSD. RGPH-5, 2023

✓ Taux d'occupation par tranches d'âges selon le sexe

La tendance observée sur les taux d'occupation par tranches d'âge est similaire à celle observée pour les taux d'activité. En effet, les résultats indiquent une progression du taux d'occupation avec l'âge jusqu'à la tranche d'âge de 40-44 ans, à partir de laquelle une inversion de la tendance est observée. Ce taux varie ainsi de 18,1% pour les 15-19 ans à 45,7% pour la tranche d'âge 40-44 ans, atteignant son maximum avant de diminuer pour se situer à 31,7% chez les plus de 60 ans. Cette dynamique est observée quel que soit le sexe.

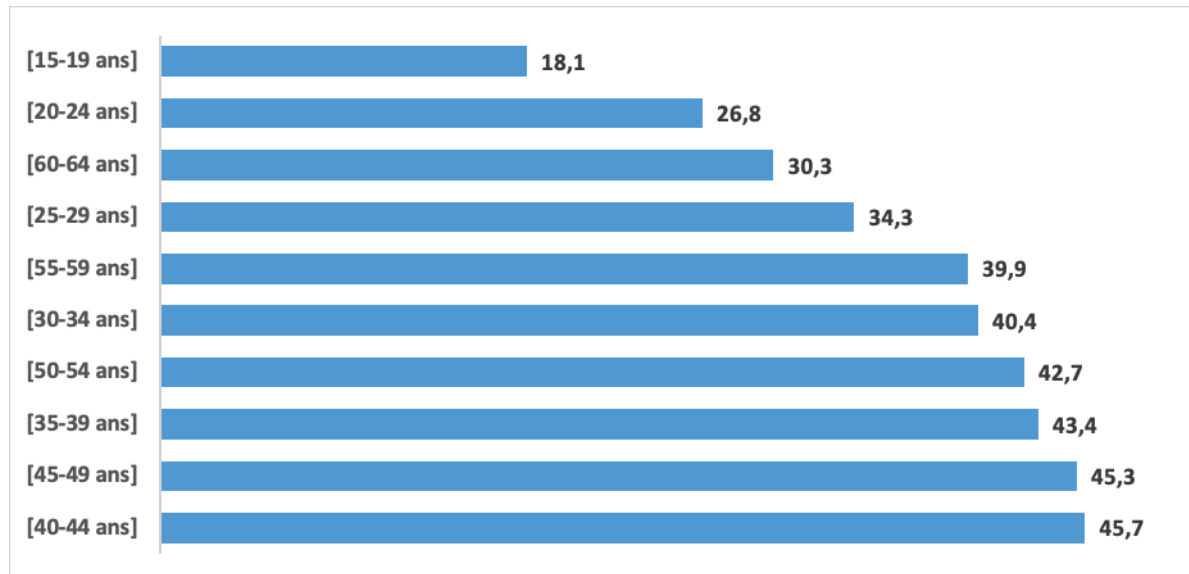
Graphique III4 : Taux d'occupation par tranche d'âge pour les 15-64 ans

ANSD. RGPH-5, 2023

Une analyse différenciée selon le sexe, montre que le taux d'occupation est systématiquement plus élevé chez les hommes que chez les femmes, et ce, pour toutes les catégories d'âges. L'écart le plus élevé étant observé chez les individus âgés de 40 à 49 ans pour lesquels ce taux d'occupation avoisine les 64,0% et est presque trois fois supérieur à celui des femmes de la même catégorie. En outre, environ 1 homme sur 2 dans le groupe d'âge de 55 à 64 ans est occupé sur le marché du travail, tandis que chez les femmes, cette proportion reste plus faible pour la même tranche d'âges.

Tableau III15 : Taux d'occupation par tranche d'âge selon le sexe pour les 15-60 ans

Groupe d'âge quinquennal	SEXE		
	Masculin	Féminin	Ensemble
[15-19 ans]	24,6	11,7	18,1
[20-24 ans]	38,8	15,8	26,8
[25-29 ans]	49,7	20,3	34,3
[30-34 ans]	58,3	23,7	40,4
[35-39 ans]	63,0	24,9	43,4
[40-44 ans]	64,2	26,3	45,7
[45-49 ans]	64,1	26,4	45,3
[50-54 ans]	62,0	24,5	42,7
[55-59 ans]	58,5	22,8	39,9
[60-64 ans]	48,3	17,8	31,7
Total	48,2	19,8	33,7

ANSD. RGPH-5, 2023

✓ Taux d'occupation par situation matrimoniale selon le sexe

L'analyse du niveau d'occupation habituelle selon le statut matrimonial montre que ce sont les divorcés/séparés (43,8%) et les monogames (41,9%) qui affichent les taux les plus élevés. Ils sont suivis par les célibataires (29,5%) et les polygames (27,3%). En revanche, les plus faibles taux d'occupation sont enregistrés chez les veufs/ves (24,9%).

En outre, quel que soit le statut matrimonial, le taux d'occupation des hommes est supérieur à celui des femmes. Les taux d'occupation des femmes les plus élevés s'observent chez les divorcées/séparées (38,6%), tandis que dans les autres statuts, c'est près de 20% des femmes en âge de travailler qui sont occupées. Chez les hommes, les taux d'occupation les plus prononcés sont observés chez les mariés, les divorcés ou séparés, où près de 60% des personnes en âge de travailler sont occupées. Les taux d'occupation les plus faibles sont enregistrés chez les célibataires (36,5%) et ceux qui vivent en union libre/concubinage (37,2%).

Graphique III5 : Taux d'occupation par situation matrimoniale selon le sexe

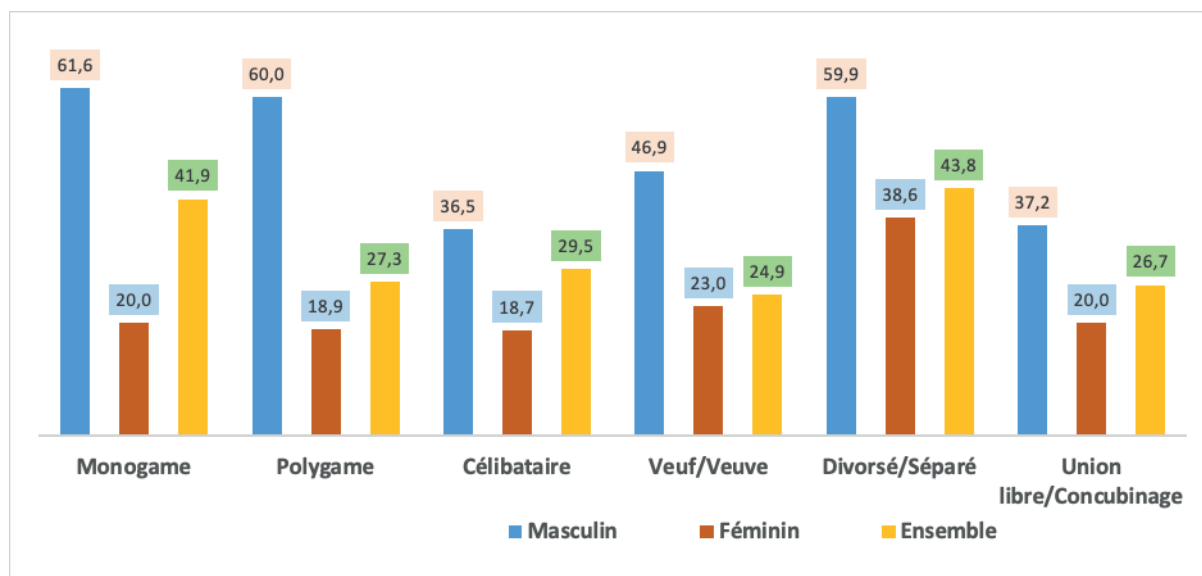

ANSD. RGPH-5, 2023

✓ **Taux d'occupation par fréquentation scolaire selon le milieu de résidence et le sexe**

Les niveaux d'occupation observés selon la fréquentation scolaire sont plus accentués chez les personnes ayant déjà fréquenté l'école (44,2%), comparativement à ceux qui n'ont jamais fréquenté l'école (31,0%). En milieu urbain, les taux d'occupation les plus élevés sont observés chez les hommes ayant fréquenté l'école (64,7%) et ceux n'ayant jamais fréquenté (56,6%),

Cependant, pour les personnes qui sont en cours de scolarisation, les taux d'occupation restent faibles (3,2%), quel que soit le milieu de résidence, notamment chez les femmes du milieu urbain (1,9%) et celles de la zone rurale (2,3%). A l'inverse, les taux les plus élevés pour les personnes occupées sont observés chez les hommes en milieu rural (5,3%).

Tableau III16 : Taux d'occupation par statut de fréquentation scolaire selon le milieu de résidence et le sexe

Fréquentation scolaire	Urbain			Rural			National		
	Masculin	Féminin	Ensemble	Masculin	Féminin	Ensemble	Masculin	Féminin	Ensemble
Non, n'a jamais fréquenté	56,6	21,7	35,7	42,9	14,9	26,7	49,2	18,2	31,0
Oui, a fréquenté	64,7	32,6	49,9	46,9	15,1	33,1	58,5	26,9	44,2
Oui, fréquente actuellement	3,8	2,0	2,9	5,2	2,4	3,9	4,3	2,1	3,2
Total	53,7	24,1	38,5	40,3	13,7	26,8	48,2	19,8	33,7

ANSD. RGPH-5, 2023

✓ **Taux d'occupation par niveau d'instruction selon le milieu de résidence et le sexe**

Les taux d'occupation observés sont plus élevés chez les individus qui ont un niveau d'instruction du primaire (40,2%) et du supérieur (39,6%). Selon le milieu de résidence, le taux d'occupation est plus important en milieu urbain (38,5%) qu'en milieu rural (26,8%). Par ailleurs, le taux d'occupation des hommes prédomine quel que soit le niveau d'instruction et le milieu de résidence.

Tableau III17 : Taux d'occupation par niveau d'instruction selon le milieu de résidence et le sexe

Niveau d'instruction	Urbain			Rural			National		
	Masculin	Féminin	Ensemble	Masculin	Féminin	Ensemble	Masculin	Féminin	Ensemble
Sans niveau	58,6	22,1	39,2	43,7	14,8	28,6	50,8	18,3	33,7
Préscolaire	45,0	26,3	35,7	42,4	21,0	31,5	43,4	22,8	33,0
Primaire	66,2	28,9	47,0	42,6	12,2	27,2	58,0	23,3	40,2
Moyen	44,4	21,0	32,4	26,6	8,8	17,6	38,6	17,1	27,6
Secondaire	39,5	22,2	30,8	26,7	10,2	19,2	36,3	19,7	28,1
Supérieur	47,4	33,6	41,3	34,3	18,5	29,3	45,2	32,0	39,6
Total	53,7	24,1	38,5	40,3	13,7	26,8	48,2	19,8	33,7

ANSD. RGPH-5, 2023

✓ **Taux d'occupation par type de formation professionnelle selon le milieu de résidence et le sexe**

Les individus ayant suivi une formation informelle présentent un taux d'occupation (66,0%) supérieur à ceux ayant suivi une formation formelle (50,2%). Par ailleurs, quel que soit le type de formation professionnelle, les hommes affichent les taux d'occupation les plus élevés.

Cette situation se confirme tant en milieu urbain qu'en milieu rural, et quel que soit le sexe. Pour ceux ayant bénéficié d'une formation informelle, les taux d'occupation les plus élevés sont observés en milieu urbain (70,9%), aussi bien pour les hommes (78,7%) que pour les femmes (53,1%). Il en est de même pour le milieu rural où les taux d'occupation sont plus importants chez les hommes (62,9%) et chez les femmes (28,1%) ayant reçu une formation informelle.

Tableau III18 : Taux d'occupation par type de formation professionnelle selon le milieu de résidence et le sexe

Formation professionnelle	Urbain			Rural			National		
	Masculin	Féminin	Ensemble	Masculin	Féminin	Ensemble	Masculin	Féminin	Ensemble
Aucun	51,0	21,0	35,1	39,4	13,3	25,9	45,8	17,6	31,0
Formation formelle	60,3	43,8	52,5	45,9	25,3	37,9	57,7	41,3	50,2
Formation informelle	78,7	53,1	70,9	62,9	28,1	51,3	74,9	46,5	66,0
Total	53,7	24,1	38,5	40,3	13,7	26,8	48,2	19,8	33,7

ANSD. RGPH-5, 2023

III.4. ANALYSE DE LA POPULATION NI EN EMPLOI, NI EN ETUDES, NI EN FORMATION (NEET)

Les jeunes qui ne sont ni en emploi, ni en études, ni en formation (NEET) constitue un enjeu prioritaire des politiques publiques nationales. Les NEET sont considérés comme l'un des groupes les plus vulnérables et les plus problématiques dans le cadre du chômage des jeunes.

III.4.1. Structure de la population des jeunes de 15-24 ans ni en emploi, ni en études, ni en formation

Les résultats du RGPH-5 de 2023, révèlent une situation préoccupante pour les jeunes âgés de 15 à 24 ans au Sénégal. En effet, 46,8% d'entre eux ne sont, ni en emploi, ni en études, ni en formation (NEET). Une analyse plus détaillée montre des disparités importantes selon le sexe, le milieu de résidence et la région.

L'analyse du taux de NEET montre qu'il est plus élevé chez les femmes (55,2%) que chez les Hommes (38,0%), indépendamment de la région et du milieu de résidence. La proportion de jeunes NEET est également plus élevée en milieu rural, où 54,9% des 15 à 24 ans sont concernés, contre 40,3% en zone urbaine.

À l'échelle régionale, Matam (63,3%), Tambacounda (59,9%) et Kédougou (59,8%) affichent les taux de NEET les plus élevés. En revanche, les régions de Dakar (35,6%), Ziguinchor (37,4%) et Thiès (40,1%) enregistrent les taux de NEET les plus bas.

Tableau III19 : Proportion des jeunes de 15-24 ans actuellement ni en emploi, ni en études, ni en formation (NEET) par région selon le milieu de résidence et le sexe

Région	Masculin	Féminin	Ensemble
Dakar	28,0	42,5	35,6
Ziguinchor	33,8	41,5	37,4
Diourbel	39,3	61,9	51,2
Saint-Louis	38,8	58,3	48,8
Tambacounda	50,7	69,1	59,9
Kaolack	38,8	57,5	48,4
Thiès	31,2	48,8	40,1
Louga	40,7	63,6	52,6
Fatick	40,8	52,3	46,6
Kolda	44,3	64,5	54,3
Matam	55,9	70,5	63,3
Kaffrine	44,7	64,8	54,9
Kédougou	51,0	69,5	59,8
Sédhiou	45,1	60,1	52,3
Total	38,0	55,2	46,8
Milieu de résidence			
Urbain	31,8	48,2	40,3
Rural	45,4	64,5	54,9
Total	38,0	55,2	46,8

ANSD. RGPH-5, 2023

III.4.2. Structure de la population des jeunes de 15-30 ans ni en emploi, ni en études, ni en formation

S'agissant des jeunes de la tranche d'âge 15-30 ans, les résultats montrent que la proportion de NEET s'établit à 49,2%. Selon le sexe, les hommes (37,9%) enregistrent un taux de NEET moins élevé que celui des femmes (59,9%), indépendamment de la région et du milieu de résidence. De plus, ce taux est également plus élevé en milieu rural (58,2%) qu'en zone urbaine (42,4%).

Au niveau régional, Matam (66,0%), Kédougou (62,6%) et Tambacounda (62,4%), affichent les proportions d'hommes âgés de 15 à 30 ans, ni en emploi, ni en études, ni en formation (NEET), les plus élevées. Par contre, le taux de NEET les plus faibles sont observés dans les régions de Dakar (36,4%), Ziguinchor (41,9%) et Thiès (43,1%).

Tableau III20 : Proportion des jeunes de 15-30 ans actuellement ni en emploi, ni en études, ni en formation (NEET) par région selon le milieu de résidence et le sexe

Région	Masculin	Féminin	Ensemble
Dakar	26,5	45,6	36,4
Ziguinchor	35,7	48,7	41,9
Diourbel	39,3	67,1	54,3
Saint-Louis	38,7	63,1	51,2
Tambacounda	51,7	72,8	62,4
Kaolack	39,9	63,4	52,1
Thiès	30,9	55,0	43,1
Louga	40,7	68,8	55,5
Fatick	42,8	59,4	51,3
Kolda	46,3	69,6	58,0
Matam	57,1	74,6	66,0
Kafrine	45,4	69,1	57,6
Kédougou	52,9	73,5	62,6
Sédhiou	48,0	66,4	57,1
Total	37,9	59,9	49,2
Milieu de résidence			
Urbain	31,3	52,6	42,4
Rural	46,3	69,7	58,2
Total	37,9	59,9	49,2

ANSD. RGPH-5, 2023

III.4.3. Structure de la population des jeunes de 15-35 ans ni en emploi, ni en études, ni en formation

Concernant la proportion de jeunes ni en emploi, ni en études, ni en formation de la tranche d'âge 15-35 ans, elle est de 49,8% au niveau national. Ce taux est de 37,2% chez les hommes et 61,6% chez les femmes. En milieu urbain, 42,8% des jeunes sont concernés, contre 59,2% en milieu rural.

Les taux de NEET sont également plus élevés dans les régions de Matam (67,3%), Tambacounda (63,1%) et Kédougou (63,0%), qui affichent des taux largement supérieurs à la moyenne nationale. A l'opposé, les plus faibles taux sont enregistrés dans les régions de Dakar (36,4%), Ziguinchor (43,4%) et Thiès (44,2%). Globalement, quels que soient la région

et le milieu, au moins un jeune sur trois n'est ni en emploi, ni en études, ni en formation.

Tableau III21 : Proportion des jeunes de 15-35 ans actuellement ni en emploi, ni en études, ni en formation (NEET) par région selon le milieu de résidence et le sexe

Région	Masculin	Féminin	Ensemble
Dakar	25,2	46,9	36,4
Ziguinchor	35,9	51,5	43,4
Diourbel	39,0	69,0	55,3
Saint-Louis	38,1	65,1	51,9
Tambacounda	51,7	74,0	63,1
Kaolack	40,0	65,6	53,3
Thiès	30,4	57,6	44,2
Louga	40,3	70,7	56,4
Fatick	43,2	62,3	53,1
Kolda	46,7	71,2	59,1
Matam	57,6	76,6	67,3
Kaffrine	45,3	70,3	58,2
Kédougou	52,7	74,9	63,0
Sédhiou	48,7	68,6	58,6
Total	37,2	61,6	49,8
Milieu de résidence			
Urbain	30,4	54,4	42,8
Rural	46,4	71,6	59,2
Total	37,2	61,6	49,8

ANSD. RGPH-5, 2023

III.5. ANALYSE DE LA POPULATION INACTIVE

L'analyse de la population inactive permet d'identifier les obstacles à la participation au marché du travail, et de prendre en compte les besoins spécifiques de ses différentes composantes. L'objectif de cette partie est d'analyser la structure de la population qui ne participe pas à la production, à explorer sa répartition par âge et par sexe, ainsi que sa répartition dans l'espace. De plus, elle vise à analyser les composantes de cette sous-population que sont les étudiants/élèves, les retraités, les occupés au foyer, etc.

III.5.2. Structure globale de la population inactive

Les inactifs, également appelés personnes hors de la population potentiellement active, englobent ceux qui ne sont ni en emploi ni au chômage. Parmi eux, se trouvent ceux qui pourraient potentiellement intégrer la population active.

✓ Répartition de la population inactive selon la situation par rapport à l'occupation par le milieu de résidence selon sexe

La structure de la population inactive se caractérise par une prédominance des femmes occupées au foyer (35,1%) et des étudiants/élèves (31,5%). Les personnes du 3ème âge pensionnées, celles non pensionnées ainsi que les rentiers, représentent respectivement (2,3%), (6,7%) et (4,0%) de cette population.

La répartition de la population inactive, selon le sexe, montre que plus de 6 personnes sur 10 inactives sont des femmes. Il en est de même quel que soit le milieu de résidence. Par

ailleurs, les femmes occupées au foyer résident plus souvent en milieu urbain (56,1%) qu'en milieu rural (43,9%).

Tableau III22 : Répartition de la structure de la population inactive par situation par rapport à l'occupation et par milieu de résidence selon le sexe

Situation par rapport à l'occupation		Effectifs				Pourcentage			
		Milieu de résidence	Sexe		Ensemble	Répartition (%)		Ensemble	Total (%)
			Masculin	Féminin		Masculin	Féminin		
Inactifs	Occupés au foyer	Urbain	-	1 020 580	1 020 580	-	56,1	56,1	19,7
		Rural	-	799 597	799 597	-	43,9	43,9	15,4
		Total	-	1 820 177	1 820 177	-	100,0	100,0	35,1
	Etudiants/élèves	Urbain	529 908	557 476	1 087 384	32,4	34,1	66,6	21,0
		Rural	287 558	258 167	545 725	17,6	15,8	33,4	10,5
		Total	817 466	815 643	1 633 109	50,1	49,9	100,0	31,5
	Rentiers	Urbain	75 849	38 605	114 455	37,0	18,8	55,8	2,2
		Rural	63 723	26 762	90 485	31,1	13,1	44,2	1,7
		Total	139 572	65 368	204 940	68,1	31,9	100,0	4,0
	Personnes du 3 ^{ème} âge pensionnées (FNR ou IPRES)	Urbain	67 717	25 972	93 689	55,4	21,2	76,6	1,8
		Rural	18 156	9 199	27 355	14,8	7,5	22,4	0,5
		Total	85 874	35 171	121 044	70,2	28,8	99,0	2,3
	Personnes du 3 ^{ème} âge non pensionnées	Urbain	83 581	102 990	186 571	23,8	29,3	53,2	3,6
		Rural	76 585	84 499	161 084	21,8	24,1	45,9	3,1
		Total	160 166	187 489	347 655	45,6	53,4	99,1	6,7
	Autres inactifs	Urbain	381 186	166 414	547 600	36,4	15,9	52,2	10,6
		Rural	406 232	98 700	504 933	38,8	9,4	48,2	9,7
		Total	787 419	265 114	1 052 533	75,1	25,3	100,4	20,3
Ensemble	Urbain	1 138 242	1 912 038	3 050 280	22,0	36,9	58,9	58,9	
	Rural	852 255	1 276 925	2 129 179	16,5	24,7	41,1	41,1	
	Total	1 990 497	3 188 962	5 179 459	38,4	61,6	100,0	100,0	

ANSD. RGPH-5, 2023

✓ **Répartition de la population inactive par région selon le sexe**

La répartition régionale montre que les régions de Dakar (23,8%), Thiès (14,1%) et Diourbel (11,2%), conformément à leur poids démographique, enregistrent les proportions les plus importantes de personnes inactives, soit 49,1% du total des inactifs. En revanche, les régions de Sédhiou (3,0%) et Kédougou (1,0%), qui sont moins peuplées, affichent les plus faibles proportions d'inactifs. Cette répartition des inactifs par région est presque similaire, quel que soit le sexe.

Tableau III23 : Répartition (%) de la population inactive par région selon le sexe en 2023

Région	Homme		Femme		Ensemble	
	Effectif	%	Effectif	%	Effectif	%
Dakar	458 501	23,0	773 848	24,3	1 232 349	23,8
Ziguinchor	87 801	4,4	117 289	3,7	205 090	4,0
Diourbel	202 931	10,2	374 773	11,8	577 705	11,2
Saint-Louis	138 769	7,0	238 345	7,5	377 114	7,3
Tambacounda	96 444	4,8	135 670	4,3	232 114	4,5
Kaolack	139 751	7,0	219 623	6,9	359 374	6,9

Région	Homme		Femme		Ensemble	
	Effectif	%	Effectif	%	Effectif	%
Thiès	272 737	13,7	458 169	14,4	730 905	14,1
Louga	111 197	5,6	201 756	6,3	312 953	6,0
Fatick	107 195	5,4	155 205	4,9	262 401	5,1
Kolda	99 679	5,0	136 222	4,3	235 901	4,6
Matam	106 491	5,3	149 434	4,7	255 924	4,9
Kaffrine	72 217	3,6	108 454	3,4	180 671	3,5
Kédougou	29 701	1,5	32 254	1,0	61 955	1,2
Sédhiou	67 082	3,4	87 920	2,8	155 003	3,0
Total	1 990 497	100,0	3 188 962	100,0	5 179 459	100,0

ANSD. RGP5-5, 2023

✓ **Répartition de la population inactive par tranches d'âges selon la situation par rapport à l'occupation**

La part des jeunes dans la population inactive est évaluée à 44,7% chez les moins de 25 ans et 64,0% chez les moins de 35 ans. Cependant, la répartition des personnes inactives par tranche d'âge varie selon les profils d'inactifs. En effet, les jeunes de moins de 35 ans représentent une part prédominante parmi les personnes occupées au foyer (53,7%) et les rentiers (56,4%). Par contre, pour les personnes du troisième âge, 9 sur 10 inactifs (91,5%), qu'elles soient pensionnaires (FNR ou IPRES) ou non, ont plus de 60 ans. De plus, parmi les étudiants/élèves, 86,8% se situent dans la tranche d'âge 15-24 ans.

Tableau III24 : Répartition (%) de la population inactive par groupe d'âge selon la situation dans l'inactivité en 2023

Groupes d'âge	Inactifs par âge (15 ans et plus)						Total
	Occupé au foyer	Etudiant/élève	Rentier	Personne du 3 ^{ème} âge pensionnée (FNR ou IPRES)	Personne du 3 ^{ème} âge non pensionnée	Autres inactifs, à préciser	
[15-19 ans]	10,5	61,0	16,7	-	-	18,0	27,3
[20-24 ans]	15,3	25,8	15,4	-	-	16,0	17,4
[25-29 ans]	14,5	8,7	12,5	-	-	12,9	11,0
[30-34 ans]	13,4	2,6	11,7	-	-	11,6	8,3
[35-39 ans]	11,6	0,9	10,0	-	-	9,9	6,8
[40-44 ans]	8,6	0,4	8,4	-	-	8,3	5,2
[45-49 ans]	6,8	0,2	6,5	1,0	0,6	6,3	4,0
[50-54 ans]	6,2	0,2	5,8	2,7	2,1	5,9	3,9
[55-59 ans]	4,5	0,1	4,1	4,8	3,4	4,4	3,0
[60-64 ans]	3,6	0,1	3,6	22,4	21,2	2,6	3,9
[65-69 ans]	2,1	0,0	2,1	24,9	19,7	1,6	3,1
[70 ans et plus]	2,7	0,1	3,1	44,2	53,0	2,5	6,2
Total	100,0	100,0	100,0	100,0	100,0	100,0	100,0

ANSD. RGP5-5, 2023

III.5.2. Analyse du taux d'inactivité

Le taux d'inactivité est de 47,8% au niveau national, avec une proportion plus élevée chez les femmes (57,5%) que chez les hommes (37,6%). Cette situation susmentionnée est également observée dans les deux milieux de résidence.

✓ Taux d'inactivité par région selon le milieu et selon le sexe

Au niveau régional, le taux d'inactivité demeure élevé dans l'ensemble des régions. Les régions de Matam (57,3%) Ziguinchor (53,6%), Saint-Louis (52,8%) et Fatick (52,2%) ont les taux d'inactivité les plus élevés, avec plus de la moitié des personnes en âge de travailler qui sont inactives. Les niveaux d'inactivité les plus faibles sont enregistrés dans les régions de Dakar (44,4%), Kédougou (44,3%), Tambacounda (43,1%) et Kaffrine (41,3%), avec des taux inférieurs à la moyenne nationale (47,8%). En outre, indépendamment de la région et du milieu de résidence, l'inactivité se révèle être plus fréquente chez les femmes que chez les hommes. Les taux d'inactivité les plus élevés des hommes (53,0%) et des femmes (69,8%) sont obtenus dans la zone urbaine de la région de Matam.

Tableau III25 : Taux d'inactivité par région selon le milieu de résidence et le sexe

Région	Taux d'inactivité								
	Urbain			Rural			National		
	Masculin	Féminin	Ensemble	Masculin	Féminin	Ensemble	Masculin	Féminin	Ensemble
Dakar	33,3	55,3	44,4				33,3	55,3	44,4
Ziguinchor	41,6	61,8	51,6	50,3	62,5	56,4	45,3	62,1	53,6
Diourbel	36,6	58,8	48,8	38,5	58,4	48,8	37,2	58,7	48,8
Saint-Louis	38,3	65,1	51,9	41,1	65,5	53,6	39,7	65,3	52,8
Tambacounda	39,7	59,5	49,7	34,7	46,0	40,4	36,2	49,9	43,1
Kaolack	41,8	61,6	52,4	37,8	54,0	46,1	39,4	57,2	48,6
Thiès	37,0	59,5	48,4	35,3	60,3	47,8	36,3	59,8	48,2
Louga	41,9	61,3	52,4	33,7	56,8	45,8	36,0	58,1	47,7
Fatick	45,3	62,1	54,	44,0	58,5	51,4	44,3	59,4	52,2
Kolda	42,6	64,6	53,7	38,6	47,7	43,2	40,1	54,2	47,2
Matam	53,0	69,8	61,7	48,3	61,5	55,2	49,8	64,2	57,3
Kaffrine	45,6	62,4	54,5	31,3	45,7	38,6	33,6	48,6	41,3
Kédougou	38,8	51,4	44,6	39,6	49,6	44,2	39,4	50,2	44,3
Sédhiou	45,6	62,4	54,2	43,4	53,4	48,5	44,0	55,5	49,8
Total	36,9	58,6	48,0	38,7	55,8	47,4	37,6	57,5	47,8

ANSD. RGP5-5, 2023

✓ Taux d'inactivité par tranches d'âges selon le sexe

Globalement, le taux d'inactivité diminue avec l'âge jusqu'à 44-49 ans, tranche d'âge au-delà de laquelle il augmente progressivement. Les taux d'inactivité les plus élevés sont observés chez les 15-19 ans (68,4%) et les 70 ans et plus (74,7%). Il en est de même par rapport au milieu de résidence. En effet, les taux d'inactivité sont plus accentués, en milieu urbain, chez les femmes de 15-19 ans (78,1%) et chez celles de 70 ans et plus (82,4 %). Par contre, en milieu rural, ils sont de 67,8% chez les 15-19 ans et 75,9 % chez celles de 70 ans et plus.

Les taux d'inactivité des jeunes des tranches d'âge allant de 15 à 29 ans et ceux des personnes ayant 60 ans et plus, sont plus élevés en zone urbaine. Tandis que, les taux d'inactivité des personnes des tranches d'âge allant de 30 à 59 ans, sont plus importants en milieu rural. Par ailleurs, quelle que soit la tranche d'âge, les taux d'inactivité des femmes sont nettement supérieurs à ceux des hommes.

Tableau III26 : Taux d'inactivité par groupe d'âge selon le milieu de résidence et le sexe

Groupes d'âge	Taux d'inactivité								
	Urbain			Rural			National		
	Masculin	Féminin	Ensemble	Masculin	Féminin	Ensemble	Masculin	Féminin	Ensemble
[15-19 ans]	67,3	78,1	72,8	58,8	67,8	63,2	63,3	73,5	68,4
[20-24 ans]	46,5	64,9	56,1	40,6	54,8	48,0	44,0	60,7	52,7
[25-29 ans]	30,6	53,3	42,4	31,8	50,2	41,4	31,1	52,0	42,0
[30-34 ans]	20,8	47,5	34,5	26,9	48,4	38,1	23,2	47,9	35,9
[35-39 ans]	17,6	45,9	32,0	24,6	48,2	36,9	20,2	46,8	33,9
[40-44 ans]	16,8	44,9	30,5	24,4	47,8	35,8	19,7	46,0	32,6
[44-49 ans]	17,2	44,7	30,8	24,8	48,0	36,5	20,1	46,0	33,1
[50-54 ans]	19,2	48,1	33,9	26,4	49,9	38,8	22,1	48,9	35,9
[55-59 ans]	23,4	52,3	38,5	29,3	52,2	41,1	25,7	52,2	39,6
[60-64 ans]	42,8	63,8	53,7	39,0	61,4	50,6	41,2	62,8	52,4
[65-69 ans]	58,5	71,9	65,3	47,2	66,9	56,8	53,9	70,0	61,9
[70 ans et plus]	74,5	82,4	78,7	63,0	75,9	69,7	69,2	79,6	74,7
Total	36,9	58,6	48,0	38,7	55,8	47,4	37,6	57,5	47,8

ANSD. RGPH-5, 2023

III.6. TRAVAIL DES ENFANTS (6-14 ANS)

L'objectif de cette partie est d'examiner la composition et d'évaluer le degré de participation des enfants âgés de 6 à 14 ans à l'activité économique.

III.6.1. Structure globale de la population d'enfants occupés

La population des enfants âgés de 6 à 14 ans s'élève à 4 128 533 personnes, représentant ainsi 22,9% de la population du Sénégal. Parmi eux, 359 678 sont occupés, avec une majorité de garçons (217 882; 60,6%). Par ailleurs, 257 921 (71,7%) d'enfants occupés résident en milieu rural.

✓ Répartition des enfants occupés selon la région, le milieu et le sexe

A niveau régional, ils sont majoritairement concentrés dans les régions de Diourbel (13,7%), Tambacounda (11,5%) et Kaffrine (11,2%), soit 36,4% du total. Elles sont suivies par les régions de Kaolack (9,4%), Louga (9,1%) et Thiès (8,7%). Les proportions d'enfants occupés les plus faibles sont enregistrées dans les régions de Ziguinchor (0,9%) et Kédougou (1,3%).

Il convient de noter que leur répartition par région varie selon les milieux de résidence. En zone urbaine, 64,3% des enfants occupés résident dans les régions de Diourbel (31,8%), Dakar (20,8%) et Thiès (11,7%), alors qu'en zone rurale, ils sont plus nombreux dans les régions de Kaffrine (14,8%), Tambacounda (14,3%), Louga (11,1%) et Kaolack (10,8%). La même situation est observée à la fois chez les garçons et chez les filles.

Tableau III27 : Répartition (%) des enfants de 6-14 ans occupés par région selon le milieu de résidence et le sexe

Région	Urbain						Rural						National					
	Masculin		Féminin		Ensemble		Masculin		Féminin		Ensemble		Masculin		Féminin		Ensemble	
DAKAR	13 059	21,1	8 101	20,3	21 160	20,8							13 059	6,0	8 101	5,7	21 160	5,9
ZIGUINCHOR	1 041	1,7	555	1,4	1 596	1,6	977	0,6	699	0,7	1 676	0,6	2 018	0,9	1 254	0,9	3 272	0,9
DIOURBEL	17 791	28,8	14 603	36,5	32 394	31,8	10 680	6,8	6 357	6,2	17 037	6,6	28 471	13,1	20 960	14,8	49 431	13,7
SAINT-LOUIS	3 179	5,1	1 420	3,5	4 599	4,5	9 824	6,3	5 430	5,3	15 254	5,9	13 003	6,0	6 850	4,8	19 853	5,5
TAMBACOUNDA	2 929	4,7	1 664	4,2	4 593	4,5	22 179	14,2	14 647	14,4	36 826	14,3	25 108	11,5	16 311	11,5	41 419	11,5
KAOLACK	3 564	5,8	2 302	5,8	5 866	5,8	16 198	10,4	11 638	11,4	27 836	10,8	19 762	9,1	13 939	9,8	33 701	9,4
THIES	7 849	12,7	4 076	10,2	11 925	11,7	12 244	7,8	7 084	7,0	19 328	7,5	20 094	9,2	11 160	7,9	31 253	8,7
LOUGA	2 315	3,7	1 648	4,1	3 963	3,9	18 495	11,8	10 243	10,1	28 738	11,1	20 810	9,6	11 891	8,4	32 701	9,1
FATICK	795	1,3	370	0,9	1 165	1,1	7 903	5,1	5 207	5,1	13 110	5,1	8 698	4,0	5 577	3,9	14 275	4,0
KOLDA	3 936	6,4	2 070	5,2	6 006	5,9	13 431	8,6	8 690	8,5	22 121	8,6	17 367	8,0	10 760	7,6	28 127	7,8
MATAM	2 433	3,9	1 359	3,4	3 791	3,7	12 017	7,7	7 509	7,4	19 526	7,6	14 450	6,6	8 868	6,3	23 317	6,5
KAFFRINE	1 168	1,9	829	2,1	1 997	2,0	21 549	13,8	16 713	16,4	38 262	14,8	22 717	10,4	17 542	12,4	40 259	11,2
KEDOUGOU	565	0,9	256	0,6	822	0,8	2 291	1,5	1 565	1,5	3 856	1,5	2 856	1,3	1 821	1,3	4 678	1,3
SEDHIOU	1 131	1,8	751	1,9	1 881	1,8	8 339	5,3	6 012	5,9	14 351	5,6	9 470	4,3	6 762	4,8	16 232	4,5
Total	61 755	100,0	40 002	100,0	101 757	100,0	156 127	100,0	101 794	100,0	257 921	100,0	217 882	100,0	141 796	100,0	359 678	100,0

ANSD. RGPH-5, 2023

✓ **Répartition des enfants occupés par la fréquentation scolaire selon le milieu et le sexe**

Le taux de fréquentation scolaire des enfants occupés est ressorti à, 9,4% pour ceux actuellement scolarisés et 30,4% pour ceux qui ont déjà été à l'école. Par contre, 60,2% d'entre eux n'ont jamais été scolarisés.

Les enfants occupés qui n'ont jamais fréquenté l'école sont plus nombreux en milieu rural (63,8%), tandis que ceux ayant déjà fréquenté l'école sont majoritaires en milieu urbain (40,6%). En plus, la non-fréquentation scolaire affecte davantage les filles (61,2%) que les garçons (59,6%).

Tableau III28 : Répartition (%) des enfants occupés par statut de fréquentation scolaire selon le milieu de résidence et le sexe

Fréquentation scolaire	Urbain						Rural						National					
	Masculin		Féminin		Ensemble		Masculin		Féminin		Ensemble		Masculin		Féminin		Ensemble	
non, n'a jamais fréquenté	30 660	49,6	21 265	53,2	51 925	51,0	99 126	63,5	65 554	64,4	164 680	63,8	129 785	59,6	86 820	61,2	216 605	60,2
oui, a fréquenté	26 296	42,6	15 007	37,5	41 303	40,6	41 922	26,9	25 939	25,5	67 861	26,3	68 218	31,3	40 945	28,9	109 163	30,4
oui, fréquente actuellement	4 799	7,8	3 730	9,3	8 530	8,4	15 079	9,7	10 301	10,1	25 380	9,8	19 878	9,1	14 031	9,9	33 909	9,4
Total	61 755	100,0	40 002	100,0	101 757	100,0	156 127	100,0	101 794	100,0	257 921	100,0	217 882	100,0	141 796	100,0	359 678	100,0

ANSD. RGPH-5, 2023

✓ **Répartition des enfants occupés par la tranche d'âges le milieu et le sexe**

Les enfants occupés sont en majorité âgés de 10 à 14 ans (58,0%). Cette prédominance de la tranche d'âges 10-14 ans est plus accentuée en milieu urbain (66,4%) qu'en milieu rural

(54,7%). Selon le sexe, quel que soit le milieu de résidence, la proportion d'enfants occupés de la tranche d'âge 10-14 ans est plus élevée chez les garçons (60,0%) que chez les filles (54,8%).

Les moins de 10 ans (6-9 ans) représentent 42,0% de l'ensemble. Ils sont plus nombreux en milieu rural (45,3%) aussi bien chez les filles (48,2%) que chez les garçons (43,5%)

Tableau III29 : Répartition (%) des enfants de 6-14 ans occupés par tranche d'âge selon le milieu de résidence et le sexe

Tranche d'âge	Urbain						Rural						National					
	Masculin		Féminin		Ensemble		Masculin		Féminin		Ensemble		Masculin		Féminin		Ensemble	
6-9 ans	19 212	31,1	14 974	37,4	34 186	33,6	67 845	43,5	49 108	48,2	116 953	45,3	87 056	40,0	64 083	45,2	151 139	42,0
10-14	42 543	68,9	25 028	62,6	67 572	66,4	88 282	56,5	52 685	51,8	140 968	54,7	130 826	60,0	77 713	54,8	208 539	58,0
Total	61 755	100,0	40 002	100,0	101 757	100,0	156 127	100,0	101 794	100,0	257 921	100,0	217 882	100,0	141 796	100,0	359 678	100,0

ANSD. RGPH-5, 2023

III.6.2. Analyse de l'occupation des enfants

La proportion d'enfants impliqués dans les activités économiques est de 8,7%, c'est-à-dire que près de 1 enfant de la tranche d'âge 6-14 ans sur 10 est occupé. Le travail des enfants est plus important chez les garçons (10,4%) que chez les filles (7,0%).

✓ Taux d'occupation des enfants par région selon le sexe

Au niveau régional, le travail des enfants est plus important dans les régions de Kaffrine (18,9%) et Tambacounda (16,0%), où près de 2 enfants sur 10 sont occupés. Elles sont suivies par les régions de Louga (12,0%), Kolda (11,3%), Matam (11,1%), Kaolack (11,1%), Diourbel (10%) et Sédhiou (9,9%). Dans les autres régions les taux restent inférieurs à la moyenne nationale (8,7%), notamment Ziguinchor (2,3%) et Dakar (3,1%) qui affichent les taux d'occupation les plus faibles. En outre, dans toutes les régions, les taux d'occupation des garçons sont supérieurs à ceux des filles.

Tableau III30 : Proportion (%) d'enfants occupés par région selon le sexe

Région	Masculin	Féminin	Ensemble
Dakar	3,9	2,4	3,1
Ziguinchor	2,8	1,9	2,3
Diourbel	11,5	8,5	10,0
Saint-Louis	9,2	5,0	7,1
Tambacounda	18,8	13,0	16,0
Kaolack	11,6	8,5	10,1
Thiès	7,2	4,2	5,8
Louga	14,8	9,1	12,0
Fatick	7,2	4,8	6,0
Kolda	13,4	9,1	11,3
Matam	13,4	8,7	11,1
Kaffrine	21,4	16,3	18,9
Kédougou	9,3	6,6	8,0
Sédhiou	10,9	8,7	9,9
Total	10,4	7,0	8,7

ANSD. RGPH-5, 2023

✓ Taux d'occupation des enfants selon la fréquentation scolaire et le sexe

Le travail des enfants concerne beaucoup plus les garçons et les filles qui n'ont jamais fréquenté l'école, avec un taux d'occupation de 24,8%. A l'opposé, les enfants qui ont fréquenté l'école (13,3%) et ceux qui sont actuellement scolarisés (1,9%), sont moins touchés par ce fléau.

Cette pratique qui affecte plus les enfants qui n'ont jamais fréquenté l'école, quel que soit leur milieu de résidence ou leur sexe, concerne davantage les garçons (28,8%) que les filles (20,6%). Elle est plus répandue en milieu rural (26,3%) qu'en milieu urbain (21,1%). Aussi, les taux les plus élevés sont-ils observés en milieu rural, où 30,2% des garçons et 22,0% des filles qui n'ont jamais fréquenté le système scolaire sont occupés.

Tableau III31 : Taux d'occupation des enfants de 6-14 ans par statut de fréquentation scolaire selon le milieu de résidence et le sexe

Fréquentation scolaire	Urbain			Rural			National		
	Masculin	Féminin	Ensemble	Masculin	Féminin	Ensemble	Masculin	Féminin	Ensemble
non, n'a jamais fréquenté	25,0	17,1	21,1	30,2	22,0	26,3	28,8	20,6	24,8
oui, a fréquenté	12,9	7,8	10,5	18,4	12,6	15,7	15,9	10,3	13,3
oui, fréquente actuellement	1,2	0,9	1,1	3,3	2,5	2,9	2,2	1,6	1,9
Total	6,3	4,1	5,2	13,9	9,7	11,9	10,4	7,0	8,7

ANSD. RGPH-5, 2023

✓ Taux d'occupation des enfants par tranche d'âges selon le milieu et le sexe

Le travail des enfants est dans l'ensemble plus répandu chez les 10 à 14 ans que chez ceux de 6 à 9 ans. En effet, l'analyse du niveau d'occupation des enfants par tranche d'âge, montre que le taux est de 8,1% pour les enfants de 6 à 9 ans, contre 9,2% pour ceux âgés de 10 à 14 ans. En outre, quelle que soit la tranche d'âge considérée dans le milieu rural, les garçons (13,9%) sont plus touchés (14,7 % pour les 10-14 ans et 13,0 % pour les 6-9 ans), que les filles (9,5% pour les 10-14 ans et 10,1% pour les 6-9 ans).

Tableau III32 : Taux d'occupation des enfants de 6-14 ans par tranche d'âge selon le milieu de résidence et le sexe (%)

Tranche d'âge	Urbain			Rural			National		
	Masculin	Féminin	Ensemble	Masculin	Féminin	Ensemble	Masculin	Féminin	Ensemble
6-9	4,5	3,6	4,0	13,0	10,1	11,6	9,1	7,0	8,1
10-14	7,7	4,5	6,1	14,7	9,5	12,2	11,4	7,0	9,2
Total	6,3	4,1	5,2	13,9	9,7	11,9	10,4	7,0	8,7

ANSD. RGPH-5, 2023

III.7. ANALYSE DE L'ACTIVITÉ ÉCONOMIQUE

Dans cette partie, une description de l'utilisation de la main d'œuvre au niveau des différentes activités économiques est faite. A cet égard, la première partie s'intéresse à l'analyse de la structuration de la population active occupée par branche. La deuxième se focalise sur l'analyse croisée entre les types d'emploi occupé et le secteur activité et la troisième examine le domaine d'intervention (formel ou informel) des employés.

III.7.1. Structure des activités par secteur institutionnel

✓ Secteurs et branches d'activité

L'activité économique peut être divisée en trois (03) macro-secteurs selon la nature de l'activité: primaire, secondaire et tertiaire. Le secteur primaire regroupe l'agriculture, l'élevage, la pêche et la sylviculture. Le secteur secondaire englobe les activités extractives, de construction et d'industrie manufacturière et le secteur tertiaire comprend les services marchands et non-marchands.

Les résultats du RGPH-5 de 2023 montrent que les actifs sont plus présents dans les secteurs tertiaire (50,0%) et primaire (33,8%). Par ailleurs, 16,2% des actifs évoluent au niveau du secteur secondaire.

Graphique III6 : Répartition (%) des occupés par secteur d'activité

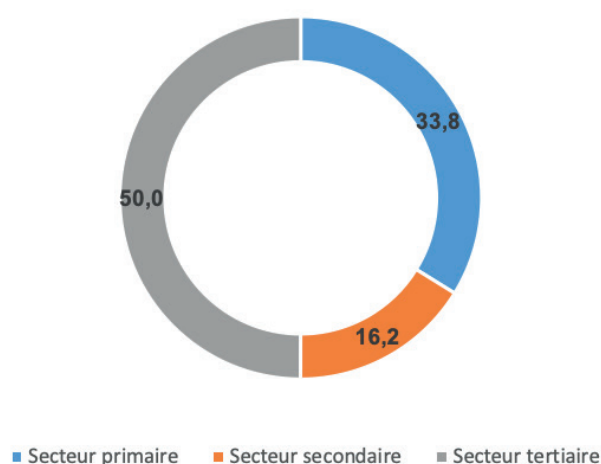

ANSD 2023, RGPH-5

L'analyse de l'activité au niveau du secteur primaire montre que l'agriculture emploie 78,2% des travailleurs, suivie de l'élevage (14,7%), de la pêche (6,3%) et de la sylviculture (0,8%) dans une moindre mesure.

Graphique III7 : Répartition (%) sectorielle des occupés au niveau du secteur primaire

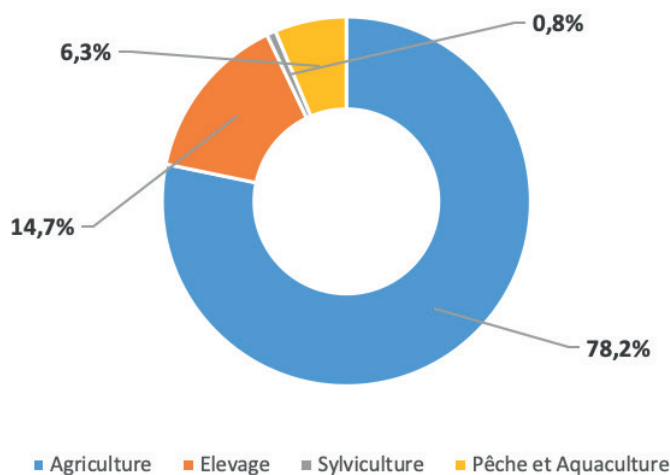

ANSD 2023, RGPH-5

La population active employée dans le secteur secondaire se concentre principalement dans les activités de fabrication d'autres produits manufacturiers (37,9%), de construction (28,0%), d'industries extractives (16,3%) et de fabrication de produits agro-alimentaires (11,8%). Tandis que les autres activités de raffinage du pétrole et cokéfaction (0,1%), fabrication de produits chimiques de base (0,3%), production et distribution d'électricité (0,8%) et distribution d'eau, assainissement et traitement des déchets (0,9%) et fabrication de matériaux de construction (3,9%), utilisent une proportion faible des recrues dans le secteur.

Graphique III8 : Répartition (%) sectorielle des occupés au niveau du secteur secondaire

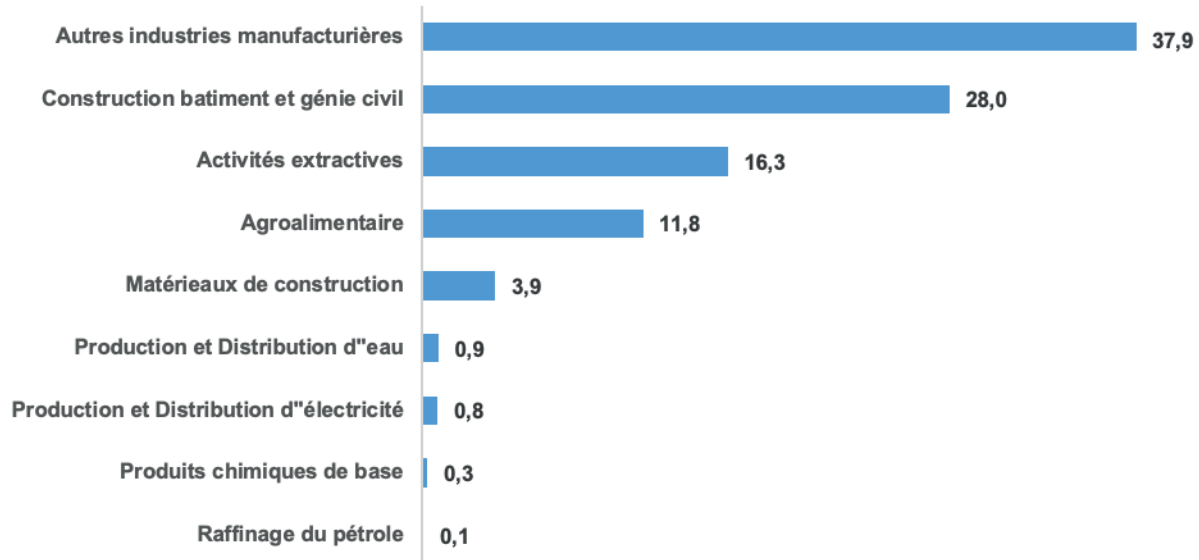

ANSD 2023, RGPH-5

Dans le secteur tertiaire qui est le plus important en termes d'emploi, la plupart des actifs exercent dans le commerce (30,1%) les services domestiques (11,3%), le transport (10,3%), l'enseignement (7,3%) et la santé (5,5%).

Graphique III9 : Répartition (%) sectorielle des occupés au niveau du secteur tertiaire

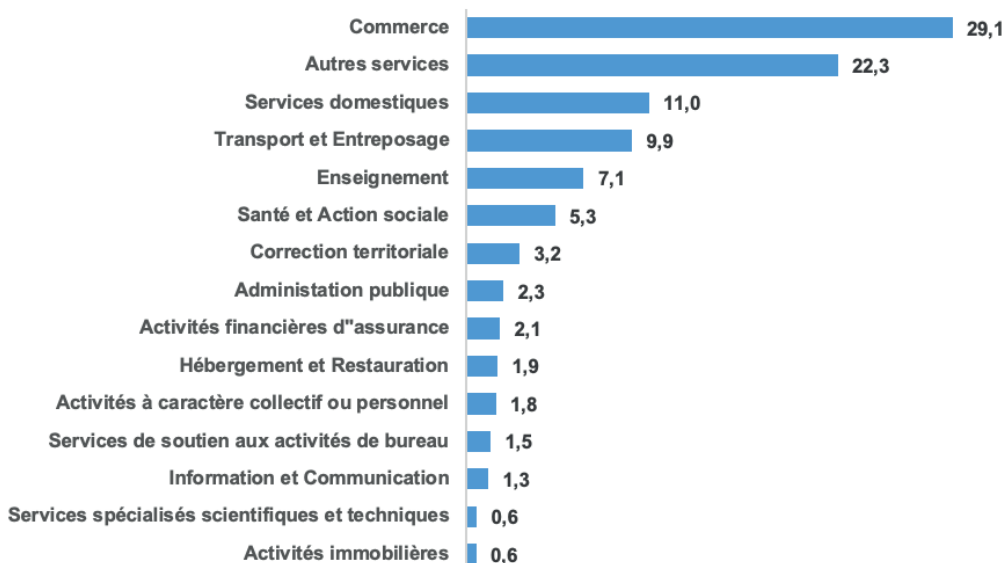

ANSD 2023, RGPH-5

✓ Statut dans l'occupation principale

La population active occupée est principalement composée de travailleurs indépendants (64,0%). En sus, les résultats montrent que 16,1% des individus occupés sont salariés, dont 12,1% de permanents et 4,0% de temporaires. Néanmoins, il est important de constater que les aides familiaux (9,0%) et les apprentis (5,8%) occupent une proportion importante des actifs.

Graphique III10 : Répartition des occupés selon la situation dans l'occupation principale

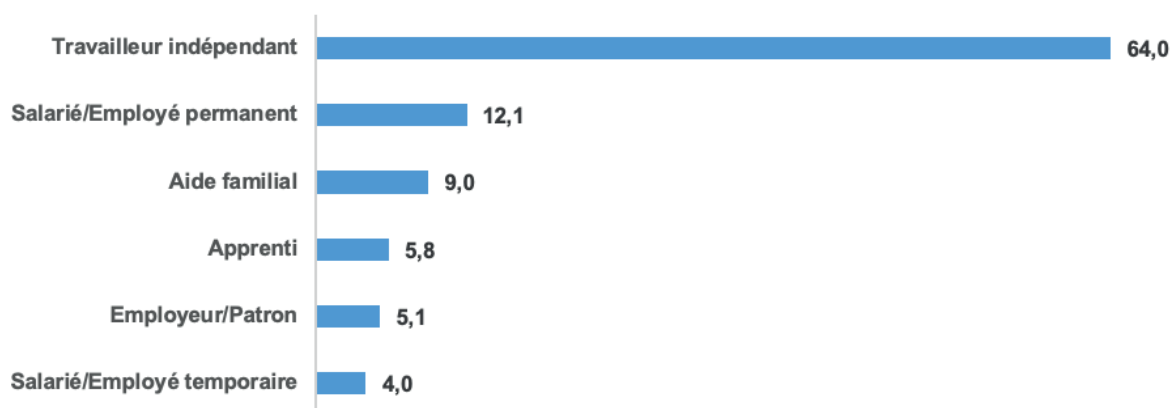

ANSD 2023, RGPH-5

En recoupant la situation dans l'occupation principale avec le secteur d'activité, il ressort une prépondérance des travailleurs indépendants dans tous les trois (03) secteurs d'activité de l'économie avec des proportions allant de 73,4% des employés au niveau du primaire à 59,3% pour le secondaire et 59,1% de ceux du secteur tertiaire. Par ailleurs, il est noté une forte présence des aides familiaux (17,2%) au niveau du secteur primaire. Pour le secondaire, en plus des indépendants, les salariés (16,5%) et les apprentis (13,2%) sont bien représentés alors qu'au niveau du tertiaire, 24,3% sont des employés (salariés).

Graphique III11 : Répartition des occupés par situation dans l'occupation principale selon le secteur d'activités

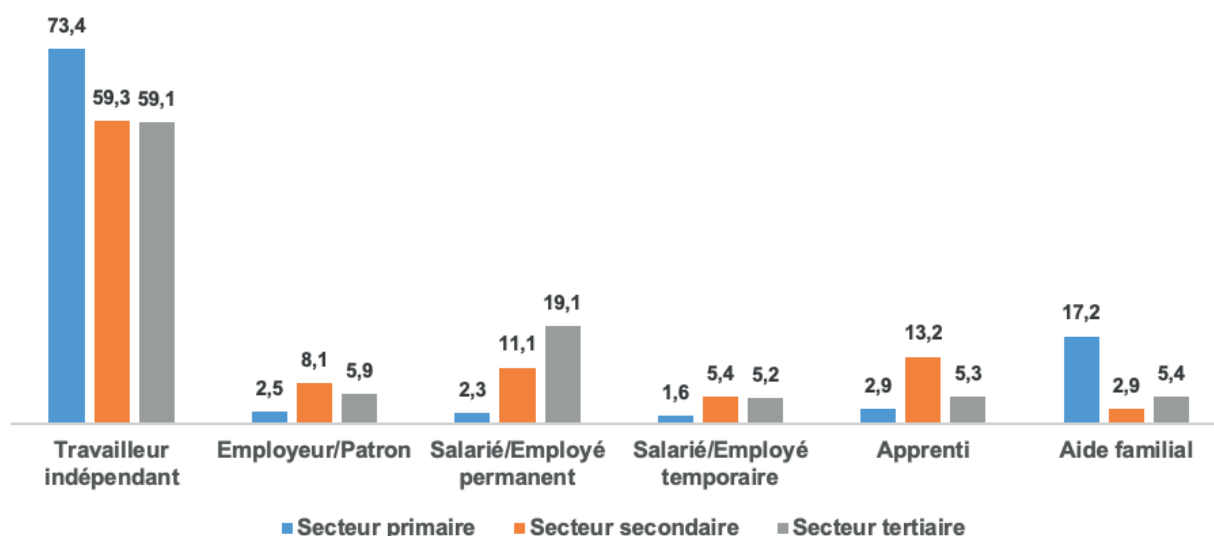

ANSD. 2023, RGPH-5

III.7.2. Analyse de la population active occupée selon le secteur institutionnel

Une autre catégorisation de la population occupée consiste à considérer leur secteur institutionnel. Cette dernière est une notion de comptabilité nationale qui fait référence à une classification regroupant les individus sur la base de leurs fonctions, de leurs comportements et de leurs objectifs principaux. En analysant ce critère, il apparaît que près de la moitié des individus s'activent dans le secteur informel (49,6%).

En outre, les secteurs public et privé constituent les principaux pourvoyeurs d'emploi où 33,0% et 17,1% sont recrutés respectivement dans le public et le privé. Enfin, il existe une très faible proportion (0,2%) des employés qui s'activent dans des Institutions sans But lucratif au Service des ménages (ISBLSM) tels que les ONG, ASC, Fondations, Partis politiques, etc.

Graphique III12 : Répartition des occupés selon le secteur institutionnel

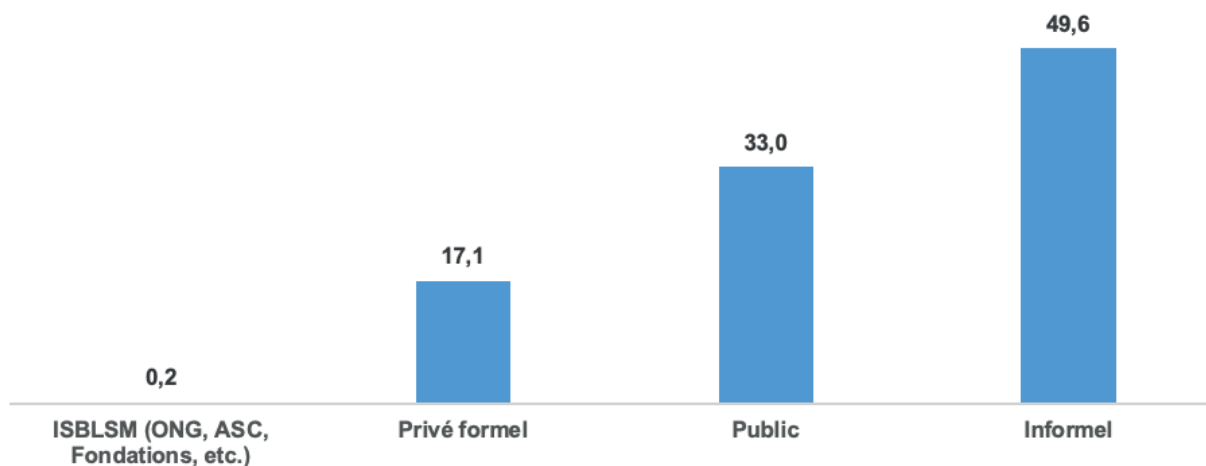

ANSD 2023, RGPH-5

La répartition des actifs par secteur d'activités selon le secteur institutionnel montre également qu'au niveau du secteur secondaire, les actifs évoluant dans l'informel représentent (56,7%), alors que dans les secteurs primaires et tertiaires, ils représentent respectivement 45,8% et 49,9%.

Graphique III13 : Répartition des occupés par secteur d'activités selon le secteur institutionnel

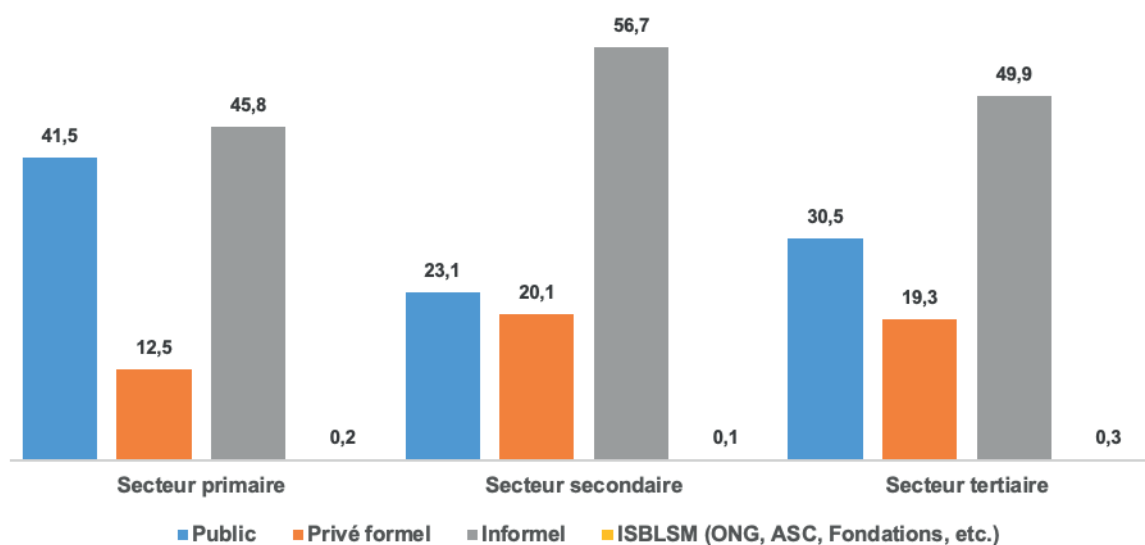

ANSD 2023, RGPH-5

Par ailleurs, les employés du secteur public travaillent souvent dans les secteurs tertiaire (46,1%) et primaire (42,6%). De même, les personnes employées dans le secteur privé formel sont plus présentes dans les secteurs tertiaire (56,4%) et primaire (24,6%).

Graphique III14 : Répartition des occupés par secteur institutionnel selon le secteur d'activités

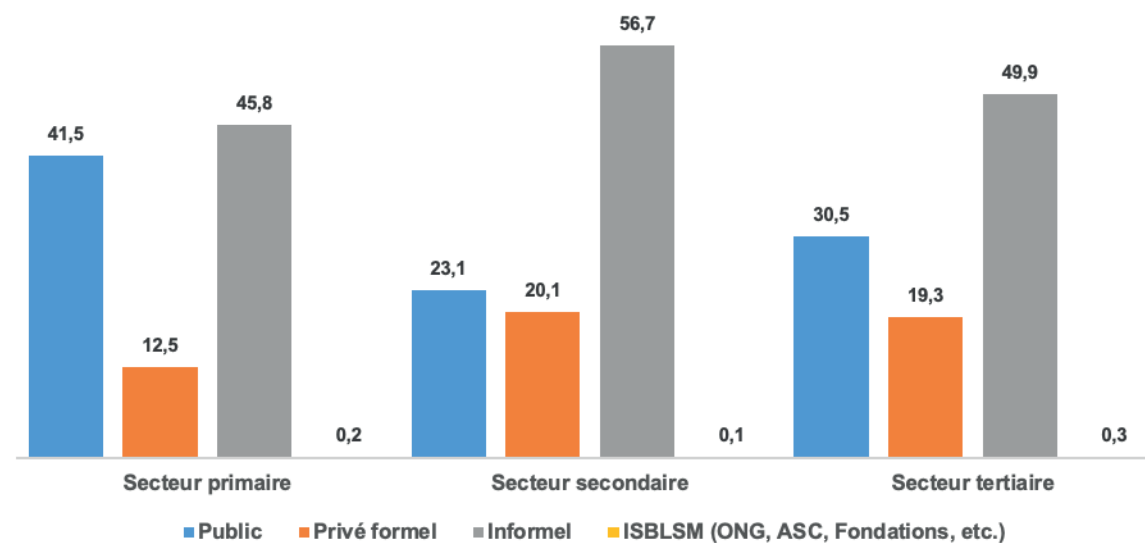

ANSD 2023, RGPH-5

III.7.3. population active occupée par branche d'activité et secteur institutionnel et milieu de résidence

L'analyse de la population active occupée par branche d'activités met en exergue la prédominance du sous-secteur de l'agriculture qui représente un peu plus du quart (26,9%) des actifs occupés. Elle est suivie de l'activité commerciale qui occupe 14,4% des actifs et des autres services (11,1%). Par contre, les activités de raffinage du pétrole (0,02%) et de fabrication de produits chimiques (0,05%) affichent les plus faibles proportions d'actifs. Par

ailleurs, es activités économiques relatives aux autres industries manufacturières (6,1%), aux services domestiques (5,5%), au transport et entreposage (4,9%) et à l'élevage (5,0%), se situent à une position intermédiaire.

Par ailleurs, l'activité agricole est pratiquée par 55,4% des actifs du milieu rural et 10,1% pour ceux du milieu urbain. L'exercice d'une activité commerciale concerne 19,6% des actifs en milieu urbain et 5,6% pour le milieu rural. De plus, les activités d'élevage occupent 10,6% des actifs du milieu rural et 1,8% de ceux du milieu urbain. En outre, les autres services représentent 14,8% en milieu urbain et 4,7% pour la zone rurale.

Tableau III33 : Proportion des occupés par branche d'activités, par secteur d'activités et par secteur institutionnel selon le milieu de résidence

Activités économiques	Milieu de résidence					
	Urbain		Rural		National	
	Effectif	%	Effectif	%	Effectif	%
Branche d'activités						
Agriculture	248 452	10,13	796 925	55,54	1 045 378	26,89
Elevage	43 226	1,76	151 918	10,59	195 145	5,02
Sylviculture	5 255	0,21	5 275	0,37	10 530	0,27
Pêche et Aquaculture	64 411	2,63	17 490	1,22	81 901	2,11
Activités extractives	80 451	3,28	21 761	1,52	102 212	2,63
Agroalimentaire	59 793	2,44	13 641	0,95	73 434	1,89
Raffinage du pétrole	546	0,02	52	0	597	0,02
Produits chimiques de base	1 575	0,06	261	0,02	1 836	0,05
Matériaux de construction	18 329	0,75	5 963	0,42	24 292	0,62
Autres industries manufacturières	204 113	8,32	32 459	2,26	236 572	6,09
Production et Distribution d'électricité	4 555	0,19	620	0,04	5 175	0,13
Production et Distribution d'eau	4 752	0,19	641	0,04	5 393	0,14
Construction bâtiment et génie civil	138 724	5,66	36 030	2,51	174 754	4,5
Commerce	479 413	19,55	80 871	5,64	560 284	14,41
Transport et Entreposage	142 455	5,81	48 485	3,38	190 940	4,91
Hébergement et Restauration	33 133	1,35	3 192	0,22	36 325	0,93
Information et Communication	24 173	0,99	1 630	0,11	25 802	0,66
Activités financières d'assurance	36 082	1,47	3 348	0,23	39 430	1,01
Activités immobilières	10 499	0,43	1 411	0,1	11 909	0,31
Services spécialisés scientifiques et techniques	10 775	0,44	1 650	0,12	12 426	0,32
Services de soutien aux activités de bureau	25 877	1,06	2 771	0,19	28 648	0,74
activités d'administration	39 304	1,6	4 096	0,29	43 400	1,12
Enseignement	106 477	4,34	29 511	2,06	135 988	3,5
Santé et Action sociale	81 048	3,3	22 149	1,54	103 198	2,65
Activités à caractère collectif ou personnel	30 431	1,24	4 190	0,29	34 621	0,89
Services domestiques	144 069	5,87	69 929	4,87	213 998	5,5
Autres services	364 010	14,84	66 729	4,65	430 739	11,08
Correction territoriale	50 810	2,07	11 824	0,82	62 635	1,61
Total	2 452 740	100	1 434 822	100	3 887 562	100

ANSD 2023, RGPH-5

III.8. INSERTION DES DIPLOMES DE LA FORMATION PROFESSIONNELLE ET TECHNIQUE

Le taux d'insertion des diplômés de la formation professionnelle est un indicateur qui se définit comme étant le nombre de personnes en âge de travailler titulaire d'un diplôme de l'Enseignement technique et de la Formation professionnelle (ETFP), qui sont titulaires d'un emploi, par rapport à l'effectif total des titulaires d'un diplôme de l'ETFP.

Les individus pourvus d'une qualification professionnelle ont à priori plus de chance d'accéder à un emploi qualifié et par conséquent de sortir du chômage. Le taux d'insertion des diplômés de la formation professionnelle indique dans quelle mesure la formation professionnelle prépare effectivement les jeunes diplômés à l'emploi.

Un taux d'insertion élevé suppose que les personnes titulaires d'un diplôme de l'ETFP intègrent effectivement le marché du travail. On peut supposer qu'il y a adéquation entre la formation et l'emploi. A l'inverse un faible taux d'insertion des diplômés de la formation professionnelle est le signe d'un manque d'emploi ou d'une insuffisance de concordance entre l'économie et la formation quantitativement et/ou qualitativement. L'indicateur est calculé et analysé par sexe, par tranche d'âge, par milieu de résidence et par région, afin de mettre en évidence les variations.

III.8.1. Caractéristiques sociodémographiques des diplômés de la formation professionnelle insérés

Dans l'ensemble 45,0% des diplômés de la formation professionnelle disposent d'un emploi. La proportion des diplômés est plus élevée en milieu rural (**47,0%**) qu'en milieu urbain (**44,7%**). En plus, l'insertion des diplômés de la formation professionnelle est plus importante chez les hommes et chez les 30-59 ans, quel que soit le milieu de résidence.

Tableau III34 : Taux d'insertion des diplômés de la formation professionnelle par sexe et par tranche d'âge selon le milieu de résidence

Caractéristiques sociodémographiques		Urbain	Rural	National
Sexe	Masculin	49,7	51,7	50,0
	Féminin	38,9	36,8	38,7
Groupe d'âges	[15-19 ans]	6,7	12,1	7,1
	[20-24 ans]	10,9	18,8	11,6
	[25-29 ans]	37,3	36,5	37,1
	[30-34 ans]	62,6	55,4	61,4
	[35-39 ans]	74,8	65,3	73,3
	[40-44 ans]	80,0	71,9	78,9
	[44-49 ans]	81,0	72,2	80,0
	[50-54 ans]	80,9	71,0	79,9
	[55-59 ans]	75,2	67,0	74,6
	[60 ans et plus]	12,5	13,3	12,6
	Total	44,7	47,0	45,0

ANSD. RGPH-5, 2023

III.8.2. Caractéristiques résidentielles des diplômés de la formation professionnelle insérés

L'insertion des diplômés de la formation professionnelle est plus fréquente chez les hommes du milieu rural. En effet, un peu plus de la moitié des hommes diplômés, qui vivent en milieu rural disposent d'un emploi. Par ailleurs, quelle que soit la région considérée, les proportions d'hommes diplômés et occupés sont plus élevées que celles des femmes.

Tableau III35 : Taux d'insertion des diplômés de la formation professionnelle par milieu de résidence et par région selon le sexe

Caractéristiques résidentielles		Masculin	Féminin	Ensemble
Milieu de résidence	Urbain	49,7	38,9	44,7
	Rural	51,7	36,8	47,0
Région	Dakar	47,8	37,3	42,7
	Ziguinchor	50,5	39,1	46,3
	Diourbel	50,7	39,1	45,9
	Saint-Louis	51,1	40,4	46,6
	Tambacounda	53,7	42,4	49,9
	Kaolack	54,3	42,1	49,5
	Thiès	50,7	40,0	46,1
	Louga	59,4	49,0	55,2
	Fatick	56,8	45,2	52,3
	Kolda	55,4	44,2	52,1
	Matam	47,2	32,6	41,3
	Kaffrine	49,9	39,8	46,5
	Kédougou	57,9	55,0	57,1
	Sédhiou	55,4	43,6	52,5
	Total	50,0	38,7	45,0

ANSD. RGPH-5, 2023

III.9. NIVEAU DE DEPENDANCE ECONOMIQUE

Le ratio de dépendance économique se définit comme étant le nombre d'individus sans emploi rapporté au nombre d'individus avec emploi. Un accroissement de ce taux traduit une augmentation des inactifs et accroît le fardeau considérable sur les travailleurs. L'indicateur traduit concrètement le nombre moyen de personnes à charge d'un actif occupé. Il s'agit de l'effectif de la population des chômeurs déclarés et des inactifs rapporté à l'effectif total des actifs occupés. L'analyse de cet indicateur est faite selon le sexe, l'âge, le milieu de résidence et le niveau d'instruction.

III.9.1. Caractéristiques sociodémographiques des personnes à charge

L'analyse des résultats du **Tableau III36** indique qu'au Sénégal un actif occupé a en charge 3,3 personnes à charge. La dépendance économique est marquée par des variations remarquables. En effet, elle est plus accentuée chez les femmes, indépendamment du milieu de résidence. Toutefois, il faut noter qu'en milieu rural, un actif occupé en moyenne prend en charge 10,2 femmes économiquement dépendantes. De surcroît, l'analyse par âge montre que les moins de 20 ans et les 60 ans et plus sont plus dépendants sur le plan économique,

avec des ratios qui dépassent la valeur du niveau national, aussi bien en milieu urbain qu'en zone rurale.

Tableau III36 : Ratio de dépendance économique par sexe et par tranche d'âge selon le milieu de résidence

Caractéristiques sociodémographiques		Urbain	Rural	National
Sexe	Masculin	1,6	2,8	2,0
	Féminin	4,8	10,2	6,4
Groupe d'âges	15-19	4,6	4,4	4,5
	20-24	2,5	3,1	2,7
	25-29	1,6	2,6	1,9
	30-34	1,1	2,3	1,5
	35-39	1,0	2,2	1,3
	40-44	0,9	2,0	1,2
	45-49	0,9	2,0	1,2
	50-54	1,0	2,2	1,3
	55-59	1,2	2,2	1,5
	60 et plus	5,9	7,6	6,5
Total		2,6	4,8	3,3

ANSD. RGPH-5, 2023

III.9.2. Caractéristiques résidentielles des personnes à charge

Les femmes sont plus dépendantes que les hommes quel que soit le milieu de résidence. Leur ratio de dépendance économique est plus élevé dans le milieu rural comme en zone urbaine, où un actif occupé a en moyenne à sa charge, respectivement 10,2 et 4,8 femmes non occupées. Par ailleurs, le niveau de dépendance économique est plus accentué chez les femmes, notamment dans les régions de Matam (15,0 femmes à charge pour un actif occupé), Kédougou (11,4 femmes à charge pour un actif occupé), Sédhiou (11,1 femmes à charge pour un actif occupé) et Fatick (10,7 femmes à charge pour un actif occupé), qui affichent les ratios les plus élevés.

Tableau III37 : Ratio de dépendance économique par milieu de résidence et par région selon le sexe

Caractéristiques résidentielles		Masculin	Féminin	Ensemble
Milieu de résidence	Urbain	1,6	4,8	2,6
	Rural	2,8	10,2	4,8
Région	Dakar	1,2	3,4	2,0
	Ziguinchor	2,8	8,4	4,4
	Diourbel	2,1	7,2	3,7
	Saint-Louis	2,1	8,2	3,7
	Tambacounda	2,9	8,8	4,6
	Kaolack	2,5	8,5	4,2
	Thiès	1,7	6,2	2,9
	Louga	2,1	8,2	3,8
	Fatick	3,3	10,7	5,3
	Kolda	3,0	9,9	4,9

Caractéristiques résidentielles		Masculin	Féminin	Ensemble
Région	Matam	4,7	15,0	7,6
	Kaffrine	2,4	7,3	3,8
	Kédougou	3,2	11,4	5,0
	Sédhiou	4,2	11,1	6,3
	Total	2,0	6,4	3,3

ANSD. RGPH-5, 2023

III.9.3. Caractéristiques socioéconomiques des personnes à charge

Le ratio de dépendance économique varie en fonction du niveau d'instruction. Les proportions les plus élevées de personnes à charge pour un actif occupé s'observe au niveau national chez les individus de niveau d'instruction préscolaire et primaire. En plus de ces derniers, la situation de dépendance économique concerne davantage les femmes ayant un niveau d'instruction moyen et secondaire. L'analyse selon le milieu de résidence met en exergue les mêmes tendances, avec une prédominance du ratio du nombre moyen de femmes à charge pour un actif occupé, quels que le milieu de résidence et le niveau d'instruction.

Tableau III38 : Ratio de dépendance économique par niveau d'instruction selon le milieu de résidence et le sexe

Niveau d'instruction	Urbain			Rural			National		
	Masculin	Féminin	Ensemble	Masculin	Féminin	Ensemble	Masculin	Féminin	Ensemble
Sans niveau	1,2	4,9	2,3	2,3	8,3	3,9	1,7	6,3	3,0
Préscolaire	3,9	7,4	5,2	3,5	8,2	5,1	3,6	7,9	5,1
Primaire	2,3	6,6	3,7	5,6	23,0	9,5	3,1	9,5	5,0
Moyen	1,8	5,1	2,9	3,7	13,3	6,1	2,2	6,5	3,6
Secondaire	1,7	3,6	2,4	2,8	8,9	4,3	1,9	4,2	2,7
Supérieur	1,2	2,0	1,5	2,0	4,4	2,5	1,3	2,2	1,6
Total	1,6	4,8	2,6	2,8	10,2	4,8	2,0	6,4	3,3

ANSD. RGPH-5, 2023

CONCLUSION

L'analyse de la structure de l'activité économique révèle une prédominance du secteur informel, avec une majorité de travailleurs indépendants et une faible proportion de la formation professionnelle.

Les disparités selon le sexe, l'âge, le milieu de résidence et la région dans les taux d'activité, d'occupation ainsi que le taux de NEET, mettent en évidence des inégalités structurelles profondes. La proportion importante de la population inactive et celle ni en emploi, ni en études, ni en formation, constituée pour l'essentiel de femmes et de jeunes, soulignent les défis supplémentaires liés à l'intégration économique et à l'éducation.

La structure de la population en âge de travailler au Sénégal en 2023 présente des caractéristiques marquantes. Avec 10 843 467 personnes, cette population représente 61,3% de la population totale et est majoritairement composée de femmes (51,2%). Elle est également plus présente en milieu urbain (58,6%), notamment dans la région de Dakar qui concentre à elle seule 25,6% des actifs potentiels.

L'employabilité des personnes en âge de travailler reste cependant problématique dans la mesure où près de la moitié des individus ayant suivi une formation formelle ne sont pas occupés.

Les données soulignent également l'importance de prendre en compte à la fois l'âge et le sexe, ainsi que les disparités régionales lors de l'analyse des politiques et des programmes visant à réduire le nombre de personnes qui ne sont ni en emploi, ni en études, ni en formation (NEET) et à promouvoir l'inclusion sociale et économique.

Le phénomène du travail des enfants, plus prononcé dans certaines régions et chez les garçons, révèle aussi des défis majeurs en matière des droits de l'enfant et d'accès à l'éducation universelle.

En définitive, l'analyse des activités économiques révèle une structure économique où le secteur tertiaire domine nettement, employant 48,9% de la population active. Malgré une forte présence de travailleurs indépendants, le secteur informel reste prédominant avec 49,6% des emplois, soulignant les défis en matière de formalisation et d'adéquation entre formation et besoins du marché.

Toutefois, il faut noter que l'insertion des diplômés de la formation professionnelle est relativement élevée. Elle est plus importante chez les hommes et chez les 30-59 ans, quel que soit le milieu de résidence que le milieu de résidence. Par ailleurs, l'analyse du ratio de dépendance économique qui mesure le nombre moyen de personnes à charge pour un actif occupé, a montré que les femmes sont plus dépendantes économiquement, quelle que soit la caractéristique descriptive considérée.

III.10. ANNEXES

Tableau III39 : Répartition de la population active occupée par branche d'activité

CODE	ACTIVITE	EFFECTIFS	POURCENTAGES
A00010	Culture de céréales	805 594	19,6
A00020	Culture de Tubercules et légumes à cosse sec	21 781	0,5
A00030	Culture de légumes et épices	61 398	1,5
A00040	Culture de fruits, plantes et fleurs, pépinières, plantes pour boisson	23 662	0,6
A00050	Arachide et autres oléagineux (sauf graine de coton)	109 114	2,6
A00060	Culture du coton graine	6 094	0,1
A00070	Autres produits agricoles et activités de soutien	112 762	2,7
B00010	Elevage de bovins, ovins, caprins	123 378	3,0
B00020	Elevage de volaille	35 554	0,9
B00030	Elevage d'animaux NCA	28 551	0,7
B00040	Chasse et activités annexes	3 370	0,1
B00050	Activités de soutien à l'élevage	20 960	0,5
C00010	Exploitation forestière	5 812	0,1
C00020	Cueillette et activités forestières	2 411	0,1
C00030	Activités forestières de soutien	3 502	0,1
D00010	Pêche	82 471	2,0
D00020	Aquaculture, pisciculture	2 755	0,1
E00010	Extraction de phosphates naturels	1 855	0,0
E00020	Extraction de minerais métalliques	14 384	0,3
E00030	Extraction d'hydrocarbure	1 989	0,0
E00040	Autres extractions	84 825	2,1
E00050	Activités de soutien aux industries extractives	6 154	0,1
F00010	Abattage, transformation, et conservation des viandes	4 151	0,1
F00020	Transformation et conservation des poissons, crustacés et mollusques	9 616	0,2
F00030	Fabrication de corps gras alimentaires	3 576	0,1
F00040	Travail des grains	9 741	0,2
F00050	Fabrication d'aliments pour animaux	1 987	0,0
F00060	Fabrication de pain et de pâtisseries	20 906	0,5
F00070	Fabrication de produits alimentaires à base de céréales n.c.a.	5 762	0,1
F00080	Conserves de fruits et légumes	4 319	0,1
F00090	Fabrication de produits laitiers et de glaces alimentaires	3 434	0,1
F00100	Fabrication de sucre, chocolaterie et confiserie	3 187	0,1
F00110	Fabrication d'autres produits alimentaires	8 218	0,2
F00120	Fabrication de boissons	2 761	0,1
F00130	Fabrication de produits à base de tabac	479	0,0
G00000	Raffinage pétrolier et cokéfaction	635	0,0
H00000	Fabrication de produits chimiques de base	1 959	0,0
I00000	Fabrication de ciment et autres matériaux de construction	25 770	0,6
J00010	Production de l'égrenage du coton	714	0,0
J00020	Production de la filature, du tissage et de l'ennoblissement textile	16 612	0,4
J00030	Fabrication d'articles d'habillement	86 271	2,1
J00040	Travail du cuir, fabrication d'articles de voyage et de chaussures	11 278	0,3

CODE	ACTIVITE	EFFECTIFS	POURCENTAGES
J00050	Sciage et rabotage du bois	16 947	0,4
J00060	Fabrication de papier cartons et d'articles en papier ou carton	2 469	0,1
J00070	Imprimerie et activités annexes	2 971	0,1
J00080	Reproduction d'enregistrements	1 089	0,0
J00090	Fabrication de produits pharmaceutiques	3 980	0,1
J00100	Fabrication de savons, détergents et produits d'entretien	2 423	0,1
J00110	Fabrication d'autres produits chimiques	1 765	0,0
J00120	Travail du caoutchouc et du plastique	2 999	0,1
J00130	Production de métallurgie et de fonderie ; fabrication d'ouvrage en métaux	28 409	0,7
J00140	Fabrication de produits électroniques et informatiques	3 916	0,1
J00150	Fabrication d'équipements électriques	7 022	0,2
J00160	Fabrication de machines et matériels divers à usage général	4 412	0,1
J00170	Fabrication de machines et matériels divers à usage spécifique	2 280	0,1
J00180	Construction de véhicules automobiles et composants	11 540	0,3
J00190	Fabrication d'autres matériels de transports	4 103	0,1
J00200	Fabrication de meubles et matelas	17 833	0,4
J00210	Autres industries manufacturières	8 463	0,2
J00220	Installation et réparation de machines et d'équipements	8 328	0,2
K00010	Production et distribution d'électricité, de gaz et de supports énergétiques	5 341	0,1
L00010	Captage, traitement et distribution d'eau	2 368	0,1
L00020	Collecte et traitement des eaux usées, récupération des déchets	3 268	0,1
M00010	Construction de bâtiments et travaux de construction	140 279	3,4
M00020	Génie civil	10 186	0,2
M00030	Activités spécialisées de construction	30 902	0,8
N00010	Commerce et réparation d'automobiles et de motocycles	36 225	0,9
N00020	Commerce de gros	59 318	1,4
N00030	Commerce de détail	484 069	11,8
O00010	Transports ferroviaires	1 813	0,0
O00020	Transports routiers	180 012	4,4
O00030	Transports par eau	3 058	0,1
O00040	Transports aériens	2 150	0,1
O00050	Entreposage et activités des auxiliaires de transport	7 388	0,2
O00060	Activités de poste et de courrier	4 839	0,1
P00010	Hôtel et Hébergement	8 341	0,2
P00020	Restauration et débits de boisson	29 527	0,7
Q00010	Edition	1 595	0,0
Q00020	Production audio et vidéo : télévision, cinéma et son	3 392	0,1
Q00030	Programmation télévisuelle ; radiodiffusion	1 278	0,0
Q00040	Télécommunications	11 602	0,3
Q00050	Activités informatiques : conseil, programmation	7 291	0,2
Q00060	Activités de fournitures d'information	1 962	0,0
R00010	Activités financières	30 745	0,7
R00020	Assurances	6 210	0,2
R00030	Activités des auxiliaires financiers et d'assurance	3 996	0,1
S00000	Activités immobilières	12 477	0,3

CODE	ACTIVITE	EFFECTIFS	POURCENTAGES
T00010	Recherche-développement et Prospection minière pour compte propre	3 107	0,1
T00020	Activités vétérinaires	982	0,0
T00030	Autres activités spécialisées scientifiques et techniques	8 922	0,2
U00010	Location et location-bail	1 312	0,0
U00020	Activités des agences de réservation et voyagistes	4 882	0,1
U00030	Activités d'Enquêtes et de sécurité	14 993	0,4
U00040	Autres activités de soutien aux entreprises, activités de bureau	8 687	0,2
V00000	Activités d'administration publique	44 618	1,1
W00000	Enseignement	138 985	3,4
X00010	Activités pour la santé humaine	42 414	1,0
X00020	Action sociale	67 501	1,6
Y00000	Activités artistiques, culturelles, sportives et récréatives	35 874	0,9
Z00000	Activités domestiques	226 285	5,5
ZA0000	Autres activités NCA	452 062	11,0
ZB0000	Extra – territorialité	66 812	1,6
Total		4 117 768	100,0

Source : ANSD 2023, RGPH-5

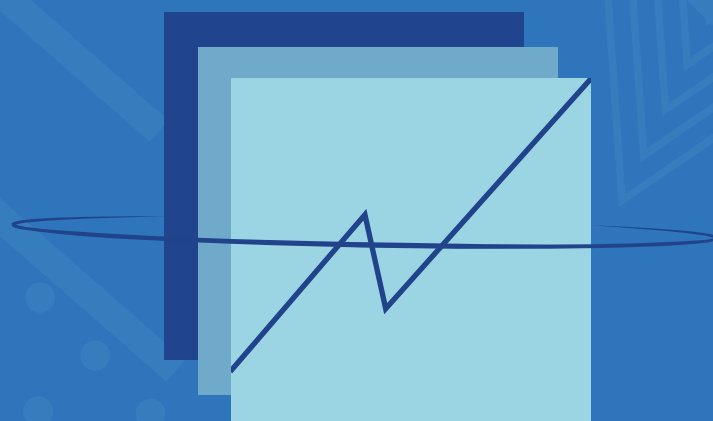

ANSD

Agence Nationale de la
Statistique et de la Démographie



Rocade Fann Bel-air Cerf-volant, Colobane. BP 116 Dakar RP - SENEGAL



(+221) 33 869 21 39 Fax : (+221) 33 824 36 15