

REPUBLIQUE DU SENEGAL

Un Peuple – Un But – Une Foi

-----  
MINISTERE DE L'ECONOMIE ET DES FINANCES  
-----

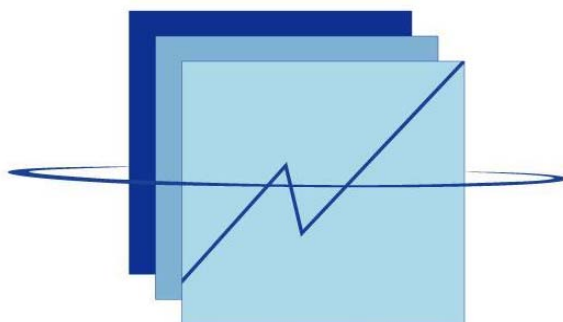

**ANSD**

Agence Nationale de  
la Statistique et de la Démographie

# **REPERES STATISTIQUES**

## **JANVIER 2010**

Rue de Diourbel X rue de Saint-Louis - Point E – BP 116 Dakar RP Tel : 33 869 21 46 / 33 869 21 39 - Fax : 33 869 21 63

SITE WEB: [www.ansd.sn](http://www.ansd.sn)

## I. Activité Economique

### 1.1. Un recul de l'activité économique hors agriculture et administration en janvier 2010 par rapport à décembre 2009.

Indice général d'activité par secteur (base 100 en 2006)

| SECTEURS                        | Pondération | janv-09      | oct.-09      | nov.-09      | déc.-09      | janv-10      | Evolution mensuelle en% |                 |
|---------------------------------|-------------|--------------|--------------|--------------|--------------|--------------|-------------------------|-----------------|
|                                 |             |              |              |              |              |              | janv-10/déc-09          | janv-10/janv-09 |
| PRIMAIRE (hors Agriculture)     | 6,6         | 112,2        | 115,4        | 101,3        | 102,1        | 108,6        | 6,37                    | -3,21           |
| SECONDAIRE                      | 26,1        | 113,0        | 128,3        | 109,9        | 135,7        | 128,2        | -5,53                   | 13,45           |
| TERTIAIRE (hors administration) | 67,3        | 104,7        | 103,2        | 98,2         | 125,5        | 104,7        | -16,57                  | 0,00            |
| <b>INDICE D'ENSEMBLE</b>        | <b>100</b>  | <b>107,4</b> | <b>110,5</b> | <b>101,4</b> | <b>126,6</b> | <b>111,1</b> | <b>-12,26</b>           | <b>3,47</b>     |

source; DPEE

### 1.2. Une quasi-stagnation de l'extraction de phosphates, une baisse de la production de sel iodé marin combinée à une hausse de l'extraction de l'attapulgite

Principales productions minières

| Produits       | Unités          | janv-09 | oct-09 | nov-09 | déc-09 | janv-10 | Evolution mensuelle en% |                 |
|----------------|-----------------|---------|--------|--------|--------|---------|-------------------------|-----------------|
|                |                 |         |        |        |        |         | janv-10/déc-09          | janv-10/janv-09 |
| Phosphates     | Milliers Tonnes | 55,0    | 73,2   | 94,2   | 98,0   | 97,0    | -1,0                    | 76,4            |
| Attapulgite    | Milliers Tonnes | 16,2    | 20,2   | 21,7   | 18,7   | 21,7    | 16,0                    | 34,0            |
| Sel marin iodé | Milliers Tonnes | 19,9    | 18,4   | 12,2   | 23,5   | 16,7    | -28,9                   | -16,1           |
| Calcaire       | Milliers M3     | 36,9    | 37,8   | 31,8   | 42,2   | nd      | -                       | -               |
| Basalte        | Milliers M3     | 35,8    | 32,7   | 25,7   | 28,1   | nd      | -                       | -               |

source: ANSD

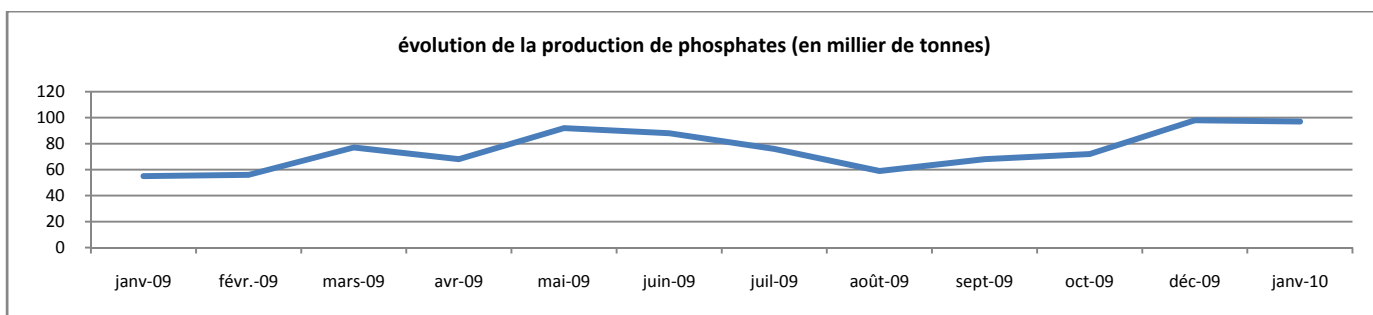

source: ANSD

### 1.3. Secteur énergétique

#### 1.3.1 Une légère hausse du prix du baril de pétrole brut en janvier 2010

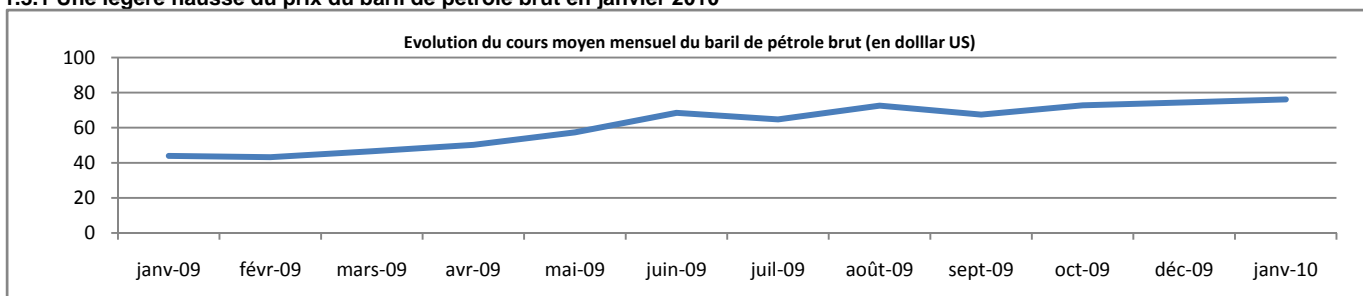

Source : INSEE

#### 1.3.2. Une quasi-stagnation de la production brute d'électricité en janvier

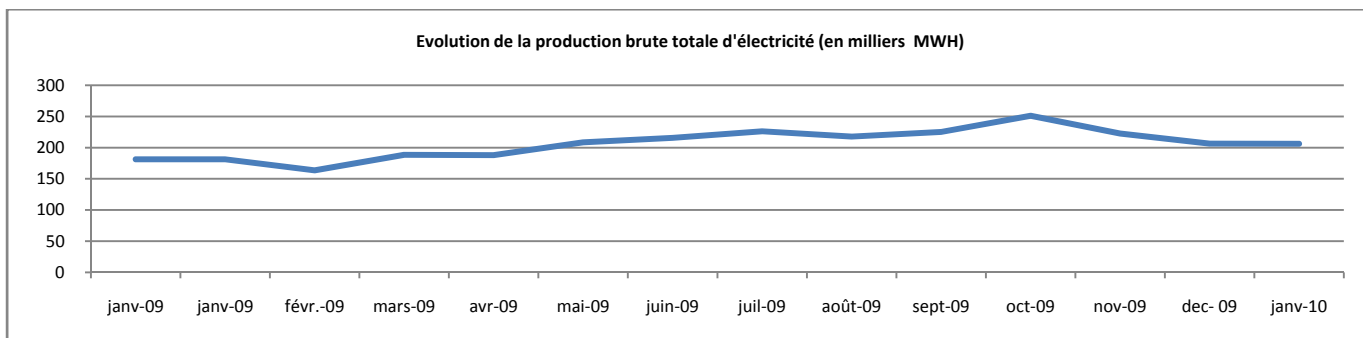

Source :SENELEC

## 1.4. Secteur industriel

### 1.4.1 Un léger recul de l'activité industrielle au mois de janvier 2010

Evolution de l'IHPI par secteur d'activités industrielles

|                           | Pondération  | janv-09    | oct-09       | nov-09    | déc-09     | janv-10      | Evolution mensuelle en% |                 |
|---------------------------|--------------|------------|--------------|-----------|------------|--------------|-------------------------|-----------------|
|                           |              |            |              |           |            |              | janv-10/déc-09          | janv-10/janv-09 |
| Extractives               | 43           | 121,7      | 127,3        | 125,1     | 161,1      | 145,1        | -9,93                   | 19,23           |
| Alimentaires              | 408          | 108        | 92           | 86,2      | 131,3      | 121,9        | -7,16                   | 12,87           |
| Textiles et cuir          | 16           | 112,8      | 2,6          | 2,8       | 17,5       | 144,5        | 725,71                  | 28,10           |
| Bois                      | 1            | 103,6      | 79,4         | 47,7      | 68         | 76,1         | 11,91                   | -26,54          |
| Papier et carton          | 17           | 85,5       | 150,6        | 137,1     | 138,4      | 135,5        | -2,10                   | 58,48           |
| Chimie                    | 171          | 101,2      | 109,2        | 105,2     | 117,9      | 103,9        | -11,87                  | 2,67            |
| Matériaux de construction | 162          | 109,3      | 111,4        | 97,9      | 130,6      | 142,7        | 9,26                    | 30,56           |
| Mécaniques                | 28           | 71         | 82,6         | 71,4      | 103,2      | 105,3        | 2,03                    | 48,31           |
| Autres manufacturiers     | 13           | 118,4      | 110          | 107,8     | 115,6      | 110,2        | -4,67                   | -6,93           |
| Energie                   | 141          | 100,4      | 121,7        | 111,6     | 106,9      | 111          | 3,84                    | 10,56           |
| <b>INDICE D'ENSEMBLE</b>  | <b>1 000</b> | <b>105</b> | <b>103,3</b> | <b>96</b> | <b>124</b> | <b>121,5</b> | <b>-2,02</b>            | <b>15,38</b>    |

source: ANSD

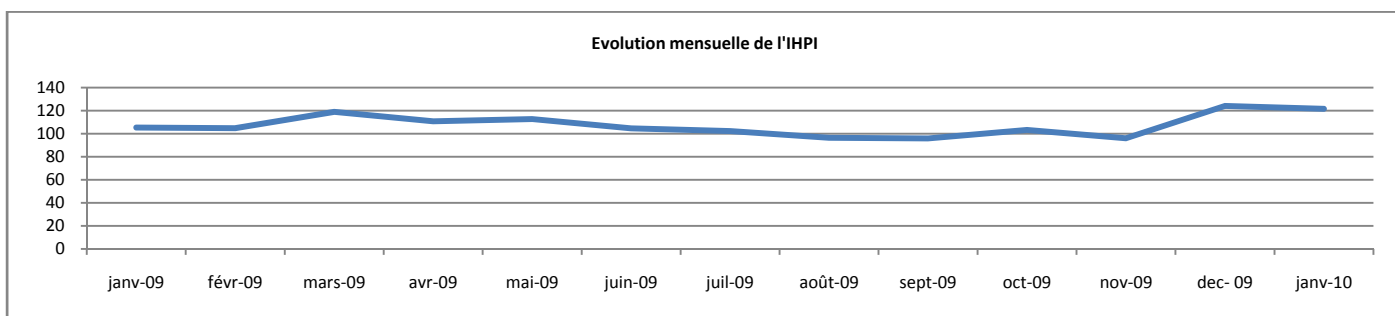

### 1.4.2 Une baisse de l'indice du Chiffre d'affaires de l'industrie et des BTP au mois de janvier 2010.

| Branches                          | Pond         | janv-09      | Oct-09       | nov-09       | déc-09       | janv-10      | Evolution mensuelle en % |                 |
|-----------------------------------|--------------|--------------|--------------|--------------|--------------|--------------|--------------------------|-----------------|
|                                   |              |              |              |              |              |              | janv-10/déc-09           | janv-10/janv-09 |
| <b>INDUSTRIE</b>                  | <b>849</b>   | <b>125,0</b> | <b>119,6</b> | <b>113,6</b> | <b>145,0</b> | <b>124,8</b> | <b>-13,95%</b>           | <b>-0,20%</b>   |
| <b>BATIMENTS TP CONSTRUCTIONS</b> | <b>151</b>   | <b>135,7</b> | <b>142,0</b> | <b>122,2</b> | <b>159,8</b> | <b>127,6</b> | <b>-20,14%</b>           | <b>-5,95%</b>   |
| <b>INDICE D'ENSEMBLE</b>          | <b>1 000</b> | <b>126,6</b> | <b>123,0</b> | <b>114,9</b> | <b>147,2</b> | <b>125,2</b> | <b>-14,97%</b>           | <b>-1,15%</b>   |

Source : DPEE

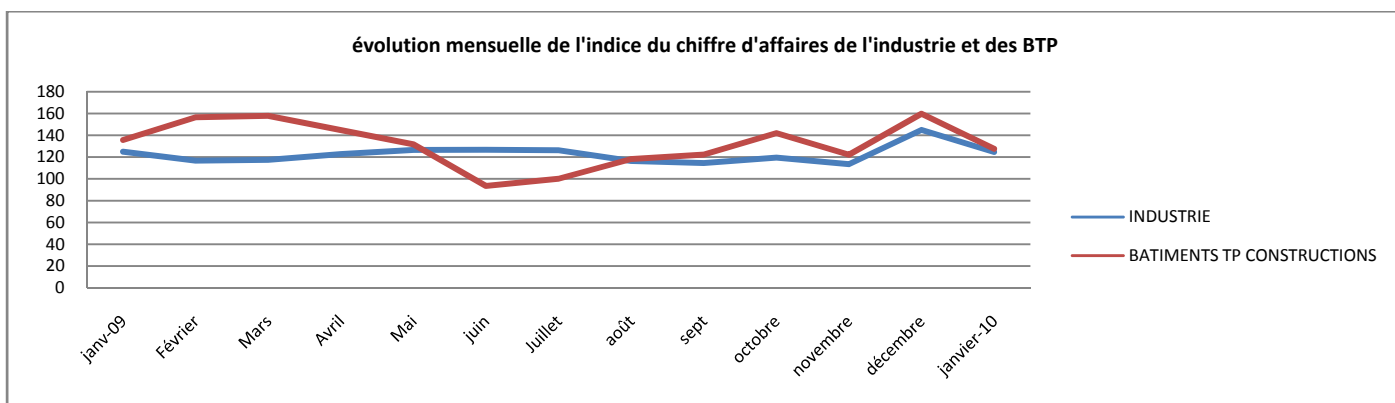

### 1.4.3 Une évolution des ventes de ciment plus rapide que la production de ciment en janvier 2010.

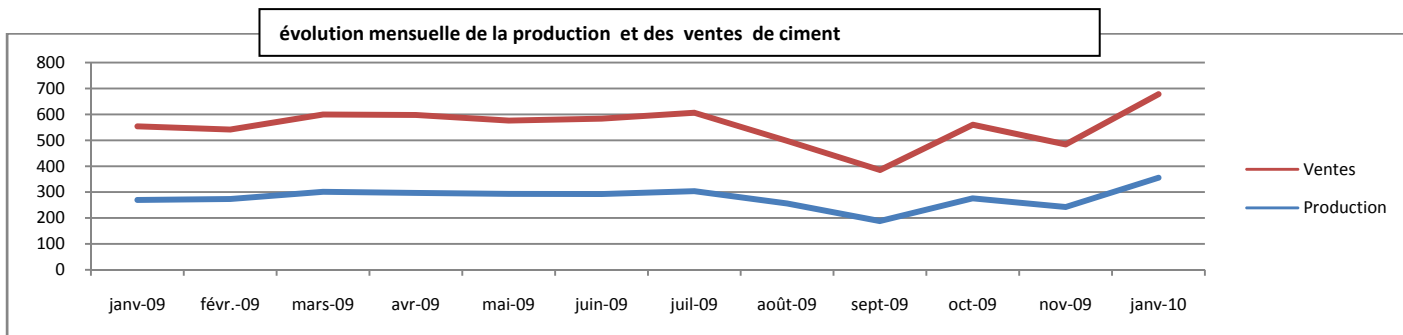

Source : ANSD et DPEE

## 1.4 Secteur Tertiaire

### 1.5.1 Une quasi –stagnation des mouvements d’aéronefs et une légère hausse des passagers en janvier 2010.

évolution du trafic aérien

|                              | janv-09        | oct-09         | nov-09         | déc-09         | janv-10        | Evolution mensuelle en % |                 |
|------------------------------|----------------|----------------|----------------|----------------|----------------|--------------------------|-----------------|
|                              |                |                |                |                |                | janv-10/déc-09           | janv-10/janv-09 |
| <b>MOUVEMENTS D'AERONEFS</b> | <b>3 976</b>   | <b>3 595</b>   | <b>3 906</b>   | <b>3 701</b>   | <b>3 693</b>   | <b>-0,22</b>             | <b>-7,12</b>    |
| Départs                      | 1 988          | 1 805          | 1 758          | 1 862          | 1 849          | -0,70                    | -6,99           |
| Arrivées                     | 1 988          | 1 790          | 2 148          | 1 839          | 1 844          | 0,27                     | -7,24           |
| <b>TOTAL PASSAGERS</b>       | <b>160 930</b> | <b>119 838</b> | <b>132 119</b> | <b>142 451</b> | <b>151 056</b> | <b>6,04</b>              | <b>-6,14</b>    |
| Départs                      | 80 882         | 54 625         | 58 714         | 63 475         | 71 584         | 12,78                    | -11,50          |
| Arrivées                     | 71 350         | 59 989         | 67 443         | 68 970         | 68 517         | -0,66                    | -3,97           |
| En transit                   | 8 698          | 5 224          | 5 962          | 10 006         | 10 955         | 9,48                     | 25,95           |
| <b>FRET(en tonnes)</b>       | <b>1 644</b>   | <b>1 723</b>   | <b>1 881</b>   | <b>1 941</b>   | <b>2 033</b>   | <b>4,74</b>              | <b>23,66</b>    |
| Départs                      | 956            | 830            | 946            | 1 044          | 1 221          | 16,95                    | 27,72           |
| Arrivées                     | 688            | 893            | 935            | 898            | 812            | -9,57                    | 18,03           |

Source : ADS

### 1.5.2 Un accroissement du trafic maritime en liaison avec les débarquements de marchandises.

| (en milliers de tonnes)          | janv-09      | oct-09       | nov-09       | déc-09       | janv-10      | Evolution mensuelle en (%) |                 |
|----------------------------------|--------------|--------------|--------------|--------------|--------------|----------------------------|-----------------|
|                                  |              |              |              |              |              | janv-10/déc-09             | janv-10/janv-09 |
| <b>TOTAL DEBARQUEMENT</b>        | <b>402,6</b> | <b>622</b>   | <b>531,6</b> | <b>447,8</b> | <b>758,7</b> | <b>69,4</b>                | <b>88,5</b>     |
| -MARCHANDISES DIVERSES           | 267,8        | 539,7        | 282,2        | 321,3        | 535,3        | 66,6                       | 99,9            |
| -PETROLE BRUT                    | 122,7        | 75,5         | 134,6        | 0,1          | 131,7        | 115 593,3                  | 7,3             |
| -HYDROCARBURES RAFFINES          | 3,7          | 0,4          | 109,3        | 119,5        | 85           | -28,9                      | 2197,3          |
| - PRODUITS DE LA MER             | <b>8,4</b>   | <b>6,4</b>   | <b>5,6</b>   | <b>6,9</b>   | <b>6,7</b>   | <b>-2,9</b>                | <b>-20,2</b>    |
| dont débarquement                | 5,2          | 1,9          | 3,8          | 4,4          | 3,2          | -27,3                      | -38,5           |
| transbordement                   | 3,2          | 4,5          | 1,7          | 2,5          | 3,5          | 40,0                       | 9,4             |
| <b>TOTAL EMBARQUEMENT</b>        | <b>151,3</b> | <b>140,7</b> | <b>172,3</b> | <b>166,6</b> | <b>170</b>   | <b>2,0</b>                 | <b>12,4</b>     |
| -MARCHANDISES DIVERSES           | 129,9        | 129          | 151,7        | 141,9        | 131,9        | -7,0                       | 1,5             |
| -PHOSPHATES                      | 15,1         | 6,9          | 17           | 18,8         | 30,3         | 61,2                       | 100,7           |
| - PRODUITS DE LA MER             | 6,3          | 4,8          | 3,6          | 6            | 7,8          | 30,0                       | 23,8            |
| <b>NOMBRES D'ESCALES NAVIRES</b> | <b>176</b>   | <b>209</b>   | <b>184</b>   | <b>195</b>   | <b>196</b>   | <b>0,5</b>                 | <b>11,4</b>     |
| Dont Navires de pêche            | 40           | 64           | 49           | 49           | 50           | 2,0                        | 25,0            |

Source : PAD

Graphique : Evolution du trafic de marchandises (en milliers de tonnes)

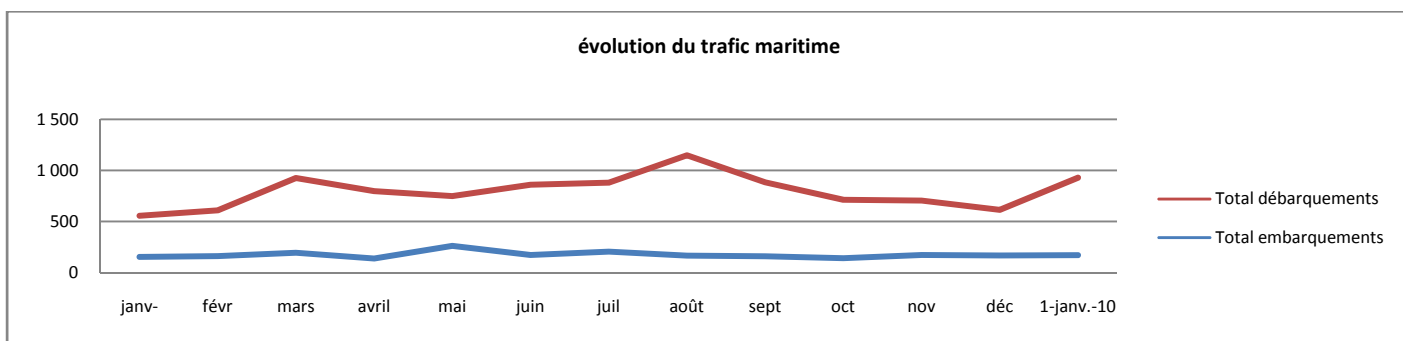

Source : PAD

### 1.5.3. Une stagnation du trafic de marchandises et une légère hausse du nombre de voyageurs du Petit Train Bleu au mois de janvier 2010

Evolution mensuelle du trafic ferroviaire

|                                | janv-09 | Oct-09  | Nov-09  | Déc-09  | janv-10 | Evolution mensuelle en % |                 |
|--------------------------------|---------|---------|---------|---------|---------|--------------------------|-----------------|
|                                |         |         |         |         |         | janv-10/déc-09           | janv-10/janv-09 |
| Trafic voyageurs du PTB (nbre) | 419 356 | 388 096 | 379 024 | 344 133 | 348 209 | 1,2                      | -17,0           |
| Trafic interne de marchandises | 24 628  | 28 034  | 23 694  | 25 848  | 25 859  | 0,0                      | 5,0             |
| Exports de marchandises        | 22 196  | 26 996  | 21 894  | 23 884  | 24 258  | 1,6                      | 9,3             |
| Imports de marchandises        | 2 432   | 1 038   | 1 800   | 1 964   | 1 601   | -18,5                    | -34,2           |

Source : TRANSRAIL - PTB

## II. Prix et Compétitivité

### 2.1 Une quasi-stagnation du niveau de l'indice harmonisé des prix à la consommation (IHPC) en janvier 2010

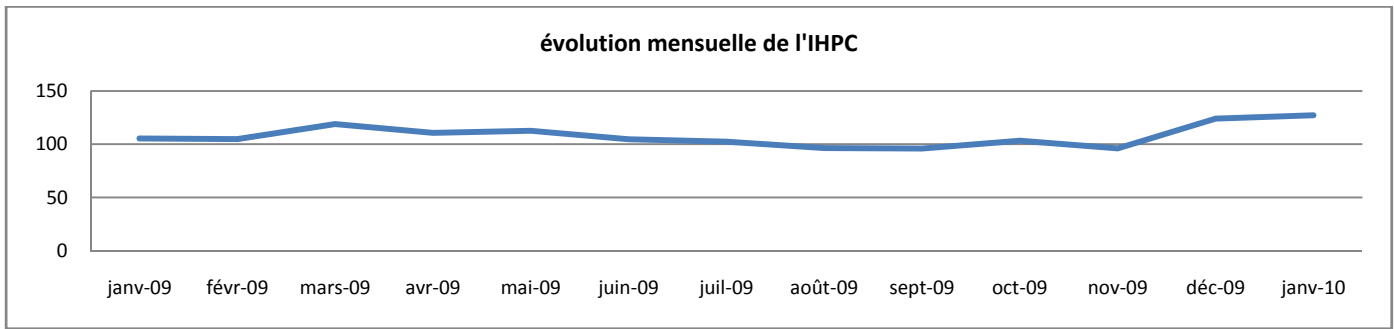

#### Evolution de l'IHPC par fonction de consommation (base 100 en 1996)

|   | janv-09      | oct-09       | nov-09       | déc-09     | janv-10      | Evolution mensuelle en % |                 |
|---|--------------|--------------|--------------|------------|--------------|--------------------------|-----------------|
|   |              |              |              |            |              | janv-10/déc-09           | janv-10/janv-09 |
| Produits alimentaires, boissons non alcoolisées           | 139,7        | 141,6        | 138,8        | 135        | 135,6        | 0,4                      | -2,9            |
| Boissons alcoolisées, tabac et stupéfiants                | 120,9        | 121,4        | 121,4        | 122,3      | 124,9        | 2,1                      | 3,3             |
| Articles d'Habillement et Chaussures                      | 83,7         | 84           | 84,3         | 84,3       | 84,5         | 0,2                      | 1,0             |
| Logement, eau, électricité, gaz et autres combustibles    | 134,5        | 138,7        | 140,2        | 140,4      | 139,8        | -0,4                     | 3,9             |
| Meubles, articles de ménage et entretien courant du foyer | 109,4        | 112,3        | 112,3        | 112,3      | 111,7        | -0,5                     | 2,1             |
| Santé   | 169,4        | 170,9        | 170,8        | 171,3      | 170,6        | -0,4                     | 0,7             |
| Transports  | 134,4        | 138          | 138          | 137,6      | 137,4        | -0,1                     | 2,2             |
| Communications  | 107,1        | 107,1        | 107,1        | 107,1      | 107,1        | 0,0                      | 0,0             |
| Loisirs et culture  | 99,8         | 98,7         | 98,8         | 98,8       | 98,4         | -0,4                     | -1,4            |
| Enseignement  | 136          | 185,2        | 185,2        | 185,2      | 185,2        | 0,0                      | 36,2            |
| Restaurants et hôtels                                     | 165          | 180,9        | 180,9        | 180,9      | 181,8        | 0,5                      | 10,2            |
| Biens et services divers                                  | 97,3         | 94,9         | 94,9         | 95         | 95,2         | 0,2                      | -2,2            |
| <b>INDICE GLOBAL</b>                                      | <b>129,8</b> | <b>129,4</b> | <b>128,6</b> | <b>127</b> | <b>127,2</b> | <b>0,2</b>               | <b>-2,0</b>     |

Source : ANSD

### 2.2 Une stabilité de l'indice des prix à la production industrielle (IPPI) en janvier 2010 par rapport au mois de décembre 2009.

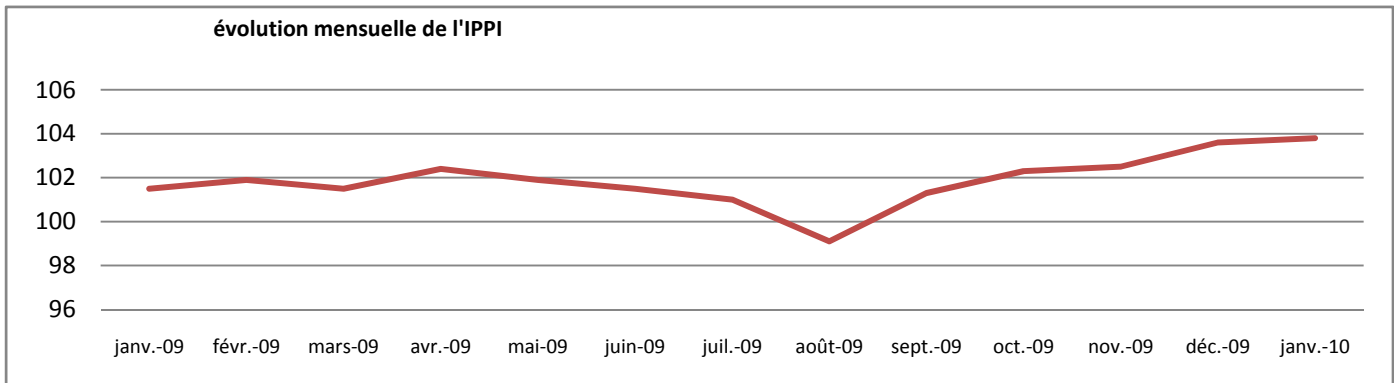

### 2.3 Une consolidation des gains de compétitivité en janvier 2010.

|                         |                               | janv-09      | oct-09       | nov-09       | déc-09       | janv-10      | Evolution mensuelle en % |                 |
|-------------------------|-------------------------------|--------------|--------------|--------------|--------------|--------------|--------------------------|-----------------|
|                         |                               |              |              |              |              |              | janv-10/déc-09           | janv-10/janv-09 |
| <b>TCER<sup>1</sup></b> | <b>Global</b>                 | <b>109,2</b> | <b>110,7</b> | <b>109,7</b> | <b>107,3</b> | <b>103,9</b> | -3,2                     | -4,9            |
|                         | Pays UEMOA                    | 101          | 100,7        | 100          | 99,6         | 100,1        | 0,5                      | -0,9            |
|                         | Pays africains hors UEMOA     | 109,2        | 115,2        | 115,2        | 110,9        | 108,1        | -2,5                     | -1,0            |
|                         | Zone EURO                     | 106,3        | 106,4        | 105,6        | 104,1        | 104,4        | 0,3                      | -1,8            |
|                         | Pays industrialisés hors EURO | <b>116</b>   | 118          | 116,3        | 112,6        | 102,6        | -8,9                     | -11,6           |
| <b>Prix intérieurs</b>  |                               | <b>113,4</b> | <b>115,1</b> | <b>114,4</b> | <b>113</b>   | 113,2        | 0,2                      | 0,2             |
| <b>Prix extérieurs</b>  | <b>Global</b>                 | <b>112,4</b> | <b>115,9</b> | <b>116,3</b> | <b>116,4</b> | 116,5        | 0,1                      | 3,6             |
|                         | Pays UEMOA                    | 112,3        | 114,4        | 114,4        | 113,4        | 113,1        | -0,3                     | 0,7             |
|                         | Pays africains hors UEMOA     | 127,7        | 137          | 137,6        | 138,1        | 139          | 0,7                      | 8,8             |
|                         | Zone EURO                     | 106,7        | 108,2        | 108,4        | 108,6        | 108,4        | -0,2                     | 1,6             |
|                         | Pays industrialisés hors EURO | 113,1        | 117,8        | 118,4        | 118,6        | 119,1        | 0,4                      | 5,3             |

Source : DPEE

<sup>1</sup> Taux de Change Effectif Réel

### III. COMMERCE EXTERIEUR

#### 3.1 Une dégradation du déficit commercial, imputable à une forte hausse des importations et un repli des exportations.

| (en millions de CFA)           | janv-09        | oct-09        | nov-09         | déc-09        | janv-10       | Evolution mensuelle en % |                 |
|--------------------------------|----------------|---------------|----------------|---------------|---------------|--------------------------|-----------------|
|                                |                |               |                |               |               | janv-10/déc-09           | janv-10/janv-09 |
| <b>EXPORTATIONS</b>            | <b>70003</b>   | <b>63210</b>  | <b>67840</b>   | <b>106646</b> | <b>71339</b>  | <b>-33,1</b>             | <b>1,9</b>      |
| -Produits pétroliers           | 24296,6        | 14316,2       | 10015,2        | 45171,5       | 18143,8       | -59,8                    | -25,3           |
| -Ciment hydraulique            | 6762,0         | 7054,0        | 4207,2         | 7685,5        | 8292,2        | 7,9                      | 22,6            |
| -Acide phosphorique            | 4583,4         | 3170,1        | 7714,8         | 7051,7        | 6095,2        | -13,6                    | 33              |
| -Produits de la mer            | 7842,6         | 9472,2        | 7082,3         | 6756,8        | 8296,3        | 22,8                     | 5,8             |
| -Légumes frais                 | 1735,4         | 4,0           | 24,7           | 1623,3        | 2177,8        | 34,2                     | 25,5            |
| -Phosphates                    | 178,5          | 50,4          | 91,4           | 7,6           | 67,6          | 788,9                    | -62,1           |
| -Autres produits               | 24604,5        | 29143,3       | 38704,5        | 38349,8       | 28266,6       | -26,3                    | 14,9            |
| <b>IMPORTATIONS</b>            | <b>187151</b>  | <b>160013</b> | <b>178643</b>  | <b>184824</b> | <b>152128</b> | <b>-17,7</b>             | <b>-18,7</b>    |
| -Produits laitiers             | 4519,1         | 5634,4        | 5215,9         | 7265,2        | 5664,1        | -22,0                    | 25,3            |
| -Fruits et légumes comestibles | 2151,5         | 2608,5        | 3834,1         | 3572,6        | 2757,4        | -22,8                    | 28,2            |
| -Produits céréaliers           | 9801,9         | 2627,0        | 239,6          | 868,4         | 423,5         | -51,2                    | -95,7           |
| dont : riz                     | 8635,3         | 12918,2       | 9888,6         | 14971,7       | 6453,4        | -57,0                    | -25,3           |
| -Produits pétroliers           | 1693,2         | 8109,3        | 25161,9        | 31289,6       | 16985,5       | -45,7                    | 903,2           |
| -Produits chimiques            | 3021,7         | 2301,1        | 2182,2         | 2729,5        | 2894,1        | 6,0                      | -4,2            |
| -Produits pharmaceutiques      | 4083,4         | 6478,4        | 4734,4         | 6592,7        | 3939,9        | -40,2                    | -3,5            |
| -Ouvrages en métaux            | 16587,3        | 10550,7       | 10863,7        | 11858,7       | 14340,2       | 20,9                     | -13,6           |
| -Moteurs et machines           | 50081,2        | 28743,6       | 17085,1        | 25859,7       | 32662,6       | 26,3                     | -34,8           |
| - Matériels de transport       | 12959,1        | 15559,3       | 13291,9        | 16655,8       | 15665,8       | -5,9                     | 20,9            |
| -Autres produits               | 83989,3        | 64482,6       | 86145,8        | 63159,8       | 50341,2       | -20,3                    | -40,1           |
| <b>SOLDE COMMERCIAL</b>        | <b>-117148</b> | <b>-96803</b> | <b>-110803</b> | <b>-78178</b> | <b>-80788</b> | <b>3,3</b>               | <b>-31,0</b>    |
| <b>TAUX DE COUVERTURE</b>      | <b>37,4</b>    | <b>39,5</b>   | <b>37,98</b>   | <b>57,7</b>   | <b>46,89</b>  | <b>-</b>                 | <b>-</b>        |

Source ANSD

#### 3.2 Evolution des échanges extérieurs par pays

| (en millions de CFA)          | janv-09       | oct-09        | nov-09        | déc-09        | janv-10       | Evolution mensuelle en % |                 |
|-------------------------------|---------------|---------------|---------------|---------------|---------------|--------------------------|-----------------|
|                               |               |               |               |               |               | janv-10/déc-09           | janv-10/janv-09 |
| <b>EXPORTATIONS</b>           | <b>70003</b>  | <b>63210</b>  | <b>67840</b>  | <b>106646</b> | <b>71339</b>  | <b>-33,1</b>             | <b>1,9</b>      |
| FRANCE                        | 4771,4        | 3874,0        | 8096,2        | 4023,3        | 3839,1        | -4,6                     | -19,5           |
| PAYS BAS                      | 323,1         | 2232,9        | 41,8          | 5362,5        | 827,5         | -84,6                    | 156,1           |
| ESPAGNE                       | 792,5         | 2288,9        | 1692,9        | 1705,4        | 1401,7        | -17,8                    | 76,9            |
| SUISSE                        | 192,0         | 5144,1        | 7407,7        | 12336,2       | 7093,6        | -42,5                    | 3594,8          |
| MAURITANIE                    | 2406,6        | 2502,8        | 1871,4        | 2492,9        | 1397,4        | -43,9                    | -41,9           |
| MALI                          | 11444,8       | 14776,1       | 13855,8       | 19863,6       | 16353,8       | -17,7                    | 42,9            |
| GAMBIE                        | 3434,1        | 2555,7        | 2025,8        | 5288,7        | 2884,4        | -45,5                    | -16             |
| GUINEE EQUATORIALE            | 116,5         | 308,6         | 234,6         | 2165,6        | 147,6         | -93,2                    | 26,7            |
| GUINEE BISSAO                 | 1745,5        | 1879,1        | 1237,3        | 1825,2        | 2257,1        | 23,7                     | 29,3            |
| GUINEE REPUBLIQUE             | 2185,8        | 2194,6        | 1755,1        | 3173,7        | 2317,0        | -27                      | 6               |
| COTE D'IVOIRE                 | 934,4         | 1320,0        | 2453,9        | 1815,9        | 1729,1        | -4,8                     | 85              |
| EMIRATS ARABES UNIS           | 769,6         | 1113,1        | 775,6         | 1889,1        | 979,4         | -48,2                    | 27,3            |
| INDE                          | 4990,4        | 3196,4        | 7927,1        | 7085,3        | 6488,4        | -8,4                     | 30              |
| AUTRES PAYS                   | 38419,5       | 22635,5       | 20570,9       | 42277,3       | 25168,4       | -40,5                    | -34,5           |
| <b>IMPORTATIONS</b>           | <b>187151</b> | <b>160013</b> | <b>178643</b> | <b>184824</b> | <b>152128</b> | <b>-17,7</b>             | <b>-18,7</b>    |
| FRANCE                        | 33859,8       | 36009,3       | 30052,4       | 39265,4       | 31053,9       | -20,9                    | -8,3            |
| REPUBLIQUE POPULAIRE DE CHINE | 28190,2       | 19276,3       | 13006,2       | 16748,8       | 18209,4       | 8,7                      | -35,4           |
| PAYS BAS                      | 1958,2        | 2493,6        | 5001,4        | 16136,1       | 4171,1        | -74,2                    | 113             |
| THAILANDE                     | 5676,4        | 11220,9       | 5872,7        | 12087,3       | 5058,8        | -58,1                    | -10,9           |
| ETATS UNIS D'AMERIQUE         | 3584,0        | 6381,3        | 8814,4        | 11289,9       | 4392,2        | -61,1                    | 22,6            |
| BRESIL                        | 8665,4        | 8484,4        | 7801,5        | 7952,9        | 5314,3        | -33,2                    | -38,7           |
| ESPAGNE                       | 4579,1        | 7943,2        | 13316,3       | 5952,6        | 6681,2        | 12,2                     | 45,9            |
| INDE                          | 3515,5        | 5489,3        | 4034,3        | 5594,7        | 3863,6        | -30,9                    | 9,9             |
| COTE D'IVOIRE                 | 3541,1        | 6303,1        | 5294,9        | 4671,9        | 4480,7        | -4,1                     | 26,5            |
| ITALIE                        | 5194,8        | 4321,4        | 3566,2        | 4640,9        | 4768,5        | 2,7                      | -8,2            |
| ALLEMAGNE                     | 17464,9       | 5029,9        | 4026,2        | 4347,2        | 5287,0        | 21,6                     | -69,7           |
| JAPON                         | 3239,5        | 3742,9        | 3326,1        | 3876,3        | 3321,1        | -14,3                    | 2,5             |
| TURQUIE                       | 2818,1        | 1504,5        | 1734,4        | 2910,0        | 1994,3        | -31,5                    | -29,2           |
| MAROC                         | 2466,7        | 2250,0        | 1938,8        | 2513,3        | 1543,7        | -38,6                    | -37,4           |
| AUTRES PAYS                   | 62397,2       | 39562,9       | 70857,4       | 46836,6       | 51987,7       | 11                       | -16,7           |

Source ANSD

## IV -FINANCES PUBLIQUES

### 4.1. Une baisse des recettes fiscales et un regain des recettes non fiscales en janvier 2010.

#### Evolution des recettes budgétaires

| (en milliards de FCFA)            | janv-09     | oct-09      | nov-09      | déc-09       | janv-10     | Evolution mensuelle en% |              |
|-----------------------------------|-------------|-------------|-------------|--------------|-------------|-------------------------|--------------|
|                                   |             |             |             |              |             | Variation               | Glissement   |
| IMPOTS DIRECTS                    | 20,7        | 18,3        | 16,6        | 21           | 20,7        | -1,4                    | 0            |
| IMPOTS INDIRECTS                  | 45,7        | 56,8        | 56,2        | 77,7         | 57,7        | -25,7                   | 26,3         |
| - TAXES SUR BIENS ET SERVICES     | 38,8        | 37,2        | 44,1        | 59,1         | 44,2        | -25,2                   | 13,9         |
| - DROIT DE PORTE                  | 12,2        | 8,5         | 12,1        | 18,6         | 13,5        | -27,4                   | 10,7         |
| DROITS ENREGIST. ET TIMBRE        | 3,5         | 3,4         | 3,3         | 6            | 3,6         | -40,0                   | 2,9          |
| FSIPP <sup>2</sup>                | 2,2         | 2,2         | 3           | 3            | 2,9         | -3,3                    | 31,8         |
| <b>RECETTES FISCALES</b>          | <b>73,4</b> | <b>81,3</b> | <b>79,1</b> | <b>107,7</b> | <b>84,9</b> | <b>-21,2</b>            | <b>15,7</b>  |
| Revenus du domaine                | 0,7         | 0,3         | 1,4         | 0,8          | 2,4         | 200,0                   | 242,9        |
| Dividendes et produits financiers | 0           | 0           | 0,4         | 0            | 0,3         | -                       | -            |
| Autres recettes non fiscales      | 0,3         | 0,3         | 0,2         | 0,2          | 0,2         | 0,0                     | -33,3        |
| <b>RECETTES NON FISCALES</b>      | <b>1</b>    | <b>0,6</b>  | <b>2</b>    | <b>1</b>     | <b>2,9</b>  | <b>190,0</b>            | <b>190,0</b> |
| <b>TOTAL RECETTES</b>             | <b>74,4</b> | <b>81,9</b> | <b>81,1</b> | <b>108,7</b> | <b>87,8</b> | <b>-19,2</b>            | <b>18,0</b>  |

Source : DPEE

### 4.2. Tableau Provisoire des Opérations Financières de l'Etat à fin décembre 2009

| (en milliards de FCFA)  | fin nov -09   | fin déc-09    | Variations (en %)              |                                |
|---|---------------|---------------|--------------------------------|--------------------------------|
|   |               |               | fin déc- 2009/<br>fin nov-2009 | fin déc- 2009/<br>fin déc-2008 |
| 1. Total recettes et dons   | 1068,8        | 1168,7        | 9,3                            | -9,5                           |
| 1.1 Recettes budgétaires  | 973,8         | 1070          | 9,9                            | -7,1                           |
| Recettes fiscales   | 941           | 1051,8        | 11,8                           | -3,3                           |
| Recettes non fiscales   | 32,8          | 18,2          | -44,5                          | -72                            |
| 1.2 Dons  | 95            | 98,7          | 3,9                            | -29,4                          |
| Budgétaires   | 34            | 37,7          | 10,9                           | -1,7                           |
| En capital  | 61            | 61            | 0                              | -39,8                          |
| 2. Dépenses totales et prêts nets   | 1316,7        | 1453,5        | 10,4                           | -7,9                           |
| 2.1 Dépenses courantes  | 837,3         | 936,4         | 11,8                           | -4,3                           |
| Traitements et salaires   | 333,7         | 364,4         | 9,2                            | 4,8                            |
| Intérêts sur la dette publique  | 35,3          | 41,1          | 16,5                           | 6,7                            |
| Extérieure  | 19,9          | 23,1          | 16,3                           | -1,6                           |
| Intérieure  | 15,4          | 18            | 16,8                           | 19,8                           |
| Autres dépenses courantes   | 468,3         | 530,9         | 13,4                           | -10,4                          |
| 2.2 Dépenses en capital   | 476,6         | 514,3         | 7,9                            | -13,5                          |
| Financement intérieur   | 319           | 356,8         | 11,8                           | 13,6                           |
| Financement extérieur   | 157,6         | 157,6         | 0                              | -43,8                          |
| 2.3 Prêts nets  | 2,8           | 2,8           | 0                              | -45,9                          |
| Prêts rétrocédés  | 5,5           | 5,5           | 0                              | -55,3                          |
| Remboursement des prêts rétrocédés  | -2,8          | -2,8          | 0                              | -61,9                          |
| 2.4 Coûts temporaires des réformes structurelles  | 0             | 0             | 0                              | 0                              |
| <b>Solde Global de l'Administration Centrale</b>  | <b>-247,9</b> | <b>-284,8</b> | <b>14,9</b>                    | <b>-0,7</b>                    |
| <b>Solde Global des Entités non financières du secteur public</b>                                 | <b>24,1</b>   | <b>15,5</b>   | <b>-35,9</b>                   | <b>17,1</b>                    |
| Recettes  | 237,8         | 252,6         | 6,2                            | 3,1                            |
| Dépenses  | 213,7         | 237,2         | 11                             | 2,3                            |
| <b>Solde Global de l'Administration Centrale et des Entités non financières du secteur public</b> | <b>-223,8</b> | <b>-269,4</b> | <b>20,4</b>                    | <b>-1,5</b>                    |
| Dons non compris  | -318,8        | -368          | 15,5                           | -10,9                          |
| <b>Solde primaire</b>   | <b>-188,5</b> | <b>-228,3</b> | <b>21,1</b>                    | <b>-2,9</b>                    |
| <b>Solde de base</b>  | <b>-179,8</b> | <b>-220,4</b> | <b>22,6</b>                    | <b>65</b>                      |
| <b>Solde de base hors PPTE</b>  | <b>-143</b>   | <b>-151,3</b> | <b>5,8</b>                     | <b>201,7</b>                   |
| <b>Solde de base hors PPTE et réformes structurelles</b>  | <b>-143</b>   | <b>-151,3</b> | <b>5,8</b>                     | <b>201,7</b>                   |
| <b>Ajustements base caisse</b>  | <b>0</b>      | <b>0</b>      | <b>0</b>                       | <b>0</b>                       |
| Variations des arriérés   | 0             | 0             | 0                              | 0                              |
| <b>Excédent ou déficit (-) base caisse</b>  | <b>-223,8</b> | <b>-269,4</b> | <b>20,4</b>                    | <b>-1,5</b>                    |
| Dons non compris  | -318,8        | -368          | 15,5                           | -10,9                          |

Source : DPEE

Le TOFE de janvier 2010 n'est pas disponible

<sup>2</sup> FSIPP : Fonds de Sécurisation de l'importation de Produits Pétroliers

## V- SITUATION MONETAIRE

### 5. Une dégradation des avoirs extérieurs nets et un léger accroissement du crédit intérieur.

|                                  | janv-09       | oct-09        | nov-09        | déc-09        | janv-10       | Evolution mensuelle en % |                 |
|----------------------------------|---------------|---------------|---------------|---------------|---------------|--------------------------|-----------------|
|                                  |               |               |               |               |               | janv-10/déc-09           | janv-10/janv-09 |
| <b>- AVOIRS EXTERIEURS NETS</b>  | <b>717,5</b>  | <b>748,9</b>  | <b>755,5</b>  | <b>831</b>    | <b>809,2</b>  | <b>-2,6</b>              | <b>12,8</b>     |
| . BCEAO                          | 582,24        | 597,7         | 607,3         | 676,3         | 655,5         | -3,1                     | 12,6            |
| . BANQUES                        | 125,14        | 151,2         | 148,2         | 154,7         | 153,7         | -0,6                     | 22,9            |
| <b>- CREDIT INTERIEUR</b>        | <b>1512,6</b> | <b>1597</b>   | <b>1659,4</b> | <b>1640,7</b> | <b>1661,3</b> | <b>1,3</b>               | <b>9,8</b>      |
| . POSITION NETTE DU GOUVERNEMENT | 79,22         | 142,4         | 174,1         | 135,2         | 136,9         | 1,3                      | 72,8            |
| . CREDITS A L'ECONOMIE           | 1433,5        | 1454,6        | 1485,3        | 1505,4        | 1524,3        | 1,3                      | 6,3             |
| * CAMPAGNE                       | 11,1          | 12,6          | 7,7           | 4,9           | 5             | 2,0                      | -55,0           |
| * ORDINAIRES                     | 1422,4        | 1442          | 1477,6        | 1500,5        | 1519          | 1,2                      | 6,8             |
| Dont douteux et litigieux        | 43,51         | 65,2          | 78,5          | 74,8          | 74,8          | 0                        | 71,9            |
| <b>ACTIF = PASSIF</b>            | <b>2230,1</b> | <b>2345,9</b> | <b>2414,9</b> | <b>2471,7</b> | <b>2470,5</b> | <b>-0,05</b>             | <b>10,8</b>     |
| <b>- MASSE MONETAIRE</b>         | <b>1992,2</b> | <b>2120,8</b> | <b>2165</b>   | <b>2221,8</b> | <b>2220,6</b> | <b>-0,1</b>              | <b>11,5</b>     |
| . CIRCULATION FIDUCIAIRE         | 466           | 466,1         | 511,3         | 449,5         | 449,2         | -0,1                     | -3,6            |
| . DEPOTS EN C.C.P.               | 13,9          | 11,1          | 11,1          | 11,1          | 11,1          | 0,0                      | -20,1           |
| . DEPOTS EN BANQUES              | 1512,4        | 1643,6        | 1642,6        | 1761,2        | 1760,3        | -0,1                     | 16,4            |
| <b>- AUTRES ELEMENTS NETS</b>    | <b>237,9</b>  | <b>225</b>    | <b>249,9</b>  | <b>249,9</b>  | <b>249,9</b>  | <b>0,0</b>               | <b>5,0</b>      |

Source : BCEAO

#### AGENCE NATIONALE DE LA STATISTIQUE ET DE LA DEMOGRAPHIE (ANSD)

Directeur Général : **Babakar FALL**

Directeur Général Adjoint : **Mamadou Falou MBENGUE**

Directeur des Statistiques Economiques et de la Comptabilité Nationale : **Mamadou Alhousesynou SARR**

Chef de la Division des Statistiques Economiques : **Astou SAGNA**

Rédacteurs : **Aminata TOURE KANE, Oumy DIOP et Ndiaga LO**

Distribution : **Aïssatou GUEYE THIAM**

Pour toute information, s'adresser au Bureau des Statistiques Sectorielles

Rue de Diourbel X rue de Saint-Louis - Point E – BP 116 Dakar RP Tel : 33 869 21 46 / 33 869 21 39 - Fax : 33 869 21 63

SITE WEB : [www.ansd.sn](http://www.ansd.sn)